RESISTENCIA

Revista de los Bloques Iván Ríos y Martín Caballero de las FARC-EP

Mayo-Julio de 2013

www.resistencia-colombia.org

Comandante Jacobo Arango

¡Honores por siempre a los mártires del Alto Sinú!

ÍNDICE

Editorial

4. De Marquetalia a La Habana: 49 Años luchando por la paz
Por: **Secretariado del Estado Mayor Central de las FARC-EP**

Comunicados

8. Declaración Por la Paz
Por: **Estado Mayor Central de las FARC-EP y Comando Central del ELN**

10. Comunicado Conjunto ELN y FARC-EP
Por: **ELN y FARC-EP**

Diálogos Por La Paz con Justicia Social.

12. Histórico Acuerdo Agrario En La Habana: Habla un marquetaliano
Por: Jesús Santrich, Integrante del Estado Mayor Central de las FARC-EP

16. Uribe Solicitó: La extradición de Simón Trinidad a los Estados Unidos
Por: **Delegación de Paz de las FARC-EP**

20. Carta a: Luis Carlos Sarmiento Angulo
Por: Tomado de la página web de la Delegación de Paz de las FARC-EP

24. Empresas Contratistas, Mercenario e Intervencionismo
Por: Jesús Santrich

28. Entrevista a: Jesús Santrich
Por:Tomado por la CRB de Las 2orillas.com

32. Reveladora Entrevista de Jorge Enrique Botero a: Iván Márquez en la Habana
Por:Tomado por la CRB de Las 2orillas.com

Héroes Insurgentes

40. Camarada Carlos Patiño: ¡Presente y combatiente!
Por: **Secretariado del Estado Mayor Central de las FARC-EP**

42 El Verdadero Jacobo Arango El Hijo de Bolívar y Manuel
Por: Sofia Sánchez, guerrillera del Bloque Iván Ríos

Cultura

47. Fuego Bolivariano
Por: Jesús Santrich,
Integrante del Estado Mayor Central de las FARC-EP

48. Cristian Pérez ¡El cantor insurrecto!
Por: Victoria Sandino Palmera, Delegada de Paz de las FARC-EP

50. Julián. El arte es la estrategia...
Por: Victoria, Integrante del Movimiento Bolivariano por la Nueva Colombia

52 - 53. Galeria

Movimiento Bolivariano por la Nueva Colombia

54. 13 Años Construyendo caminos para la paz con justicia social
Por: **Movimiento Bolivariano por la Nueva Colombia –Antioquia-**

Efemérides

58 Mayo, Junio y Julio
Por: **Cadena Radial Bolivariana - Voz de la Resistencia**

Partes Militares.

60. Partes Militares Del frente 36 del bloque Iván Ríos de las FARC-EP. (Abril – Junio De 2013)
Por: **Frente 36, Bloque Iván Ríos**

Pccc

62. Departamento de Caldas Expresión de un sistema político cada vez más restringido ydescompuesto
Por: **Fernando Giraldo, Partido Comunista Colombiano Clandestino –Regional Caldas–**

66. Antioquia pujante hacia la miseria y la desigualdad
Por: **Jimy Ríos**

72. Otro laboratorio de mentiras
Por: **Partido Comunista Clandestino de Colombia Regional Antioquia**

Internacional

76. Turquia Una nueva revuelta
Por: **Antonia Páez**

79. Contraportada

Editorial

De Marquetalia a La Habana:

49 años luchando por la paz

Por: **Secretariado del Estado Mayor Central de las FARC-EP**

Las FARC-EP, con ocasión de cumplirse este 27 de mayo el 49 aniversario de nuestra fundación en Marquetalia, enviamos un saludo patriótico, revolucionario y fraternal al conjunto de las masas populares que luchan por la justicia en Colombia, Nuestra América y el mundo.

Nacimos como un puñado de mujeres y hombres del pueblo de Colombia, obligados por la brutal violencia ejercida en beneficio de minorías privilegiadas por el poder del Estado, a alzarse en armas en defensa de su vida, su dignidad y sus sueños. Manuel Marulanda Vélez, Jacobo Arenas, Hernando González Acosta y el resto de los 46 campesinos y 2 campesinas que suscribieron el Programa Agrario de los Guerrilleros en 1964, encarnaron con legendaria bravura la erupción de un sentimiento nacional de resistencia y denuncia contra el crimen, la impunidad y la intolerancia.

Las FARC-EP somos producto del crisol en que al calor del fuego y el filo de otras armas, la oligarquía colombiana pretendió entronizarse hasta la eternidad en la dirección del Estado. Viejos partidos compuestos por terratenientes y burgueses de distintas esferas, inspirados en la doctrina fascista de seguridad nacional, ensoberbecidos por el apoyo incondicional del gobierno de los Estados Unidos en su afán de dominio continental, se encargaron de hundir a Colombia en la horrible noche de muerte, persecución y terror que por desgracia aún no termina.

La guerra, la violencia y el miedo generalizado han sido siempre, a lo largo de la historia universal, instrumentos favoritos de los poderosos. Colombia no es una excepción. Para demostrarlo basta una mirada desapasionada sobre los acontecimientos que han bañado de sangre y dolor la vida de los más débiles y humildes desde los lejanos días de la conquista. O los sucesos que precipitaron en nuestra nación el asesinato de Jorge Eliécer Gaitán y la furia violenta del Estado que aún no cesa. En nuestro país, en los últimos 65 años, las víctimas no se cuentan por miles, sino por centenares de miles y por millones. Y toda la responsabilidad recae sin duda en las clases dominantes y sus ambiciosos partidos políticos, aunque se vistan de etiqueta y se laven con pulcritud las manos.

La tranquilidad del hogar, la concordia, los sentimientos de paz, han sido en cambio el más valioso patrimonio de las mujeres y los hombres que viven con sencillez del trabajo de sus manos. La guerra, toda guerra, consiste en un enfrentamiento desatado por los ricos en contra de los pobres. Las mejores tierras, los grandes proyectos de explotación de hidrocarburos, las concesiones mineras, las áreas urbanizables, todo cuanto representa un importante negocio, desata de inmediato las fieras hambrientas, con disimulo o sin él, contra los más pacíficos habitantes condenados a vender, marcharse o morir. La guerra incluye entonces el silencio y la mentira.

Apartes del Cuaderno de Campaña y Diario de la Resistencia.

...el drama vivido por los campesinos era realmente escalofriante. Una masacre hoy, el incendio de todas las casas de una vereda mañana, los miembros de la familia que eran llevados presos desapareciendo para siempre, la inseguridad que tocaba a las puertas de cada choza, la violencia organizada y aprovechada desde el gobierno. . .

...la violencia gubernamental en el Sur del Tolima dirigida contra liberales y comunistas, llevó a que se formaran pequeños grupos que se enfrentaban a la policía y a los conservadores armados, inicialmente en los municipios de Chaparral, Ríoblanco y Ataco...

...una buena experiencia es que todo lo que se llama provisión, comida, pertrechos, calzado, mimeógrafos, papel tinta, máquinas de escribir, ropa y otras cosas esenciales debe estar lejos del enemigo, en lugares inaccesibles, porque estas cosas las persigue el ejército con tenacidad increíble. Así mismo documentos, cartas, papeles, etc., deben ser guardados en cajas emparafinadas, y si esto no es posible, destruirlos...

...El enemigo, hábil, manejando con destreza la táctica de penetración en el campo adversario sin ser visto, engañando con el aerotransporte, bombardeando y ametrallando como demonios enloquecidos,...

...Ayer, el aerotransporte ocupó La Estrella bajo una tempestad de bombas y metralla. La resistencia fue allí más simbólica que real. Allí no había sino tres hombres de los nuestros...

Editorial

Las FARC-EP somos pueblo que enfrenta con armas las armas del poder y la riqueza. Sentimos por tanto el más inmenso aprecio por la paz que nos robaron, la paz que le robaron a Colombia los negociantes y politiqueros. Nunca hemos querido la guerra. Desde antes del ataque a Marquetalia, nuestros fundadores reclamaron ante el Estado, la Iglesia y la comunidad internacional por un diálogo. Nada detuvo la obsesión de los azuzadores enquistados en el parlamento y el gobierno. Durante estos 49 años siempre hemos luchado por una solución política al conflicto. Nuestro sueño más querido es que termine definitivamente esta guerra que desangra la patria.

Lo cual no equivale a arrojar los fierros al suelo y volver sumisos al redil, hay que atacar las causas del conflicto. Las clases dominantes en Colombia, los dueños tradicionales del poder y la fortuna, deben cesar para siempre sus conductas violentas, poner fin a sus prácticas intolerantes, desmontar sus aparatos de muerte y terror, permitir que en Colombia se instaure la democracia verdadera, que se proscriban la estigmatización y la amenaza, la persecución y el destierro, el crimen que garantiza con su impunidad la dominación por el miedo.

El pueblo colombiano, la gente trabajadora y humilde que soporta los rigores de la pobreza y es acosada por sicarios de diversa índole, la enorme masa a la que sólo se le ofrecen migajas a cambio de inclinar con mansedumbre la cerviz, tiene todo el derecho a organizarse políticamente, a expresar sus sentimientos de inconformidad y sus propuestas de cambio, a hacer política sin riesgo de ser asesinados. Las víctimas y opositores a la salvaje locomotora minera, los afectados de todo orden con los TLCs y las políticas neoliberales de despojo, deben contar con plenas garantías para el trabajo pacífico en torno a la abolición de esas atroces políticas contra la humanidad.

La guerra tiene que ser terminada. Lo está exigiendo en las calles la inmensa mayoría de colombianos. Para materializar en verdad ese objetivo, esos esfuerzos tienen que armonizarse y coordinarse, unirse de manera sólida y pronunciarse de manera enérgica. Será imposible poner fin definitivo a la guerra en nuestro país, si el bloque dominante de poder desconoce que la consecución de la paz implica profundas reformas, de carácter estructural, en las instituciones y en la vida nacional, sin las cuales no desaparecerán jamás las causas de la guerra. Lo comprendimos perfectamente las FARC-EP desde el primer intento de reconciliación en Casa Verde y nos mantenemos fieles a esa posición, la única que beneficia sin ningún interés a Colombia.

Si la oligarquía se niega a hacer los cambios, la enorme multitud del pueblo movilizado se encargará de imponerlos. Nuestro país atraviesa por un momento histórico y crucial. La nación colombiana no puede permanecer más en silencio, como simple espectadora de unos diálogos en el exterior y a la expectativa de sus resultados. Los foros celebrados en Bogotá en torno a la Política Agraria Integral y a la Participación Política, pusieron de presente el enorme caudal de posiciones coincidentes y la potencialidad de los anhelos por transformar nuestro país hacia una democracia verdadera, en paz y con justicia social. Pero no basta con ello.

La ponencia y el discurso no conmueven un ápice la conciencia de los personeros del régimen. Hace falta mucho más. Que se repitan una y otra vez movilizaciones como las del 9 de abril. Que el pueblo hable y se haga respetar. El

no a la guerra tiene que ser un sí a la reforma agraria integral, un sí rotundo al freno de la locomotora minera, un sí rotundo a una Asamblea Nacional Constituyente que consagre efectivas garantías democráticas, un sí a la desmilitarización del territorio nacional, un sí a la prohibición de los garrotes del ESMAD, un sí a la justicia contra los responsables ocultos y visibles de los grandes crímenes contra el pueblo colombiano.

Las FARC-EP no íbamos a desechar de ningún modo los ofrecimientos del Presidente Santos en el sentido de intentar la vía de una solución civilizada y dialogada al conflicto colombiano. Cuando comenzó este gobierno, llevábamos 46 años combatiendo por ello. Sabíamos y sabemos, como recién ratificó en la prensa el Alto Comisionado de Paz, que las intenciones del régimen no eran otras que las de conseguir nuestro humillante sometimiento al precio de un aplastante encarnizamiento mediático. Pero un Ejército del Pueblo como el nuestro, que conoce el auténtico sentir de los colombianos, sabía que no había razones para temer. Poco a poco, lenta pero firmemente, se iría levantando un clamor muy distinto por la paz.

Hoy ya comienza a sentirse la fuerza de ese poderoso eco por todos los rincones del país. Ya Colombia entera expresa que la paz es el nombre de la justicia social. Ya la nación comprende que la fórmula santista de oponer un no rotundo a cuanto se le plantea en la Mesa, es un cebo hábilmente concebido para validar su entrega definitiva a los intereses del capital extranjero. La Agenda pactada en La Habana no servirá jamás, por parte de las FARC-EP, para endosar el imperio del neoliberalismo y santificar la dictadura civil en nuestras instituciones. No existen ningún tipo de acuerdos secretos como afirman algunos politiqueros con perversos propósitos.

Las FARC-EP creemos sincera y apasionadamente que la paz es posible, y que las circunstancias son abiertamente propicias para conseguirla. No tenemos la menor duda acerca de la importancia de la existencia de la Mesa de Conversaciones en Cuba. Se encarga de confirmárnoslo el plebiscito nacional e internacional de respaldo que recibimos a diario. Confiamos en que el pueblo colombiano avanzará sin parar hacia esa Mesa, para hacerse oír, y en que tanto él como la comunidad internacional se encargarán de blindar los diálogos para impedir que se rompan por parte del gobierno, una vez vea claro que las cosas no se van a dar como las planeó. Esta vez no podrán proceder como lo hicieron doblemente en Casa Verde, Tlaxcala o el Caguán.

Al tiempo que compartimos el regocijo de completar 49 años continuos de lucha por la paz, reconocemos el heroico esfuerzo de todas aquellas mujeres y hombres, ancianos y niños, que de una u otra manera han puesto su cuota de sacrificio en apoyo a nuestra lucha. Nuestros combatientes caídos en combate o encerrados en prisiones provinieron, al igual que todos los demás, de esa masa humana esperanzada y noble que con abnegación silenciosa lo ha arriesgado todo por nosotros. Nuestros muertos y heridos, nuestros prisioneros, nuestros guerrilleros y milicianos asediados por bombas y metralla, nuestros camaradas clandestinos, nuestros héroes extraditados, lo han entregado todo, sin ningún interés personal, por Colombia y su gente, por la paz y la justicia. A todos ellos, a todas ellas y a nuestro pueblo, un homenaje sincero en este nuevo aniversario.

¡Hemos jurado vencer!... ¡Y venceremos!

SECRETARIADO DEL ESTADO MAYOR CENTRAL DE LAS FARC-EP

Montañas de Colombia, 27 de mayo de 2013.

Declaración

POR LA PAZ

Por: **Estado Mayor Central de las FARC-EP y Comando Central del ELN**

La paz es la más noble, justa y legítima aspiración de nuestro pueblo. La guerra ha sido una imposición de las clases dominantes para perpetuarse en el poder y para sostener un régimen político elitista, intolerante, injusto, corrupto e incapaz de dar solución a las más sentidas necesidades de la nación.

La violencia ha sido una característica de las clases dominantes en Colombia. Como respuesta a esa agresión ha surgido y se ha desarrollado por más de 50 años la insurgencia armada como una expresión política que levanta las banderas de participación democrática, de inclusión social para los pobres y todos los excluidos, de defensa de la soberanía nacional ante la entrega de nuestras riquezas al capital transnacional. Desde esa perspectiva la solución política al conflicto social y armado, que implica el cese de la guerra sucia y la agresión contra el pueblo, es parte de nuestro horizonte estratégico por la paz en Colombia.

Para hacerlo posible se necesita la más amplia unidad, coalición y movilización de todos los sectores populares, pueblos originarios, comunidades afrodescendientes, las clases medias, personalidades democráticas, Iglesias, mujeres, comunidad LGTBI, la juventud en todas sus expresiones, los artistas, los intelectuales, los académicos y los más diversos matices que integran la izquierda en Colombia, paraneutralizar políticamente al militarismo y la extrema derecha que son los que insisten en la guerra sin cuartel.

La paz de Colombia requiere la lucha de mayorías para enfrentar al neoliberalismo, sus tratados de libre comercio, el voraz capital internacional y sus corporaciones transnacionales, para defender lo nuestro, los recursos naturales, los ecosistemas, la biodiversidad, la economía e industria nacionales, los intereses del pueblo y sus trabajadores, y así poder construir un futuro de bienestar y buen vivir para todos. Esto exigeabandonar actitudes dogmáticas y sectarias, estar abiertos a una amplia dinámica de alianzas que conduzca a edificar la Nueva Colombia.

La solución política no puede ser entendida como la simple desmovilización y desarme de las guerrillas sin cambios estructurales para

Timoleón Jiménez, Comandante de las FARC-EP

que todo siga igual, sino como el camino que conduzca a la solución de las causas que generaron la guerra y hacia una democratización plena.

Esta solución política requiere de garantías para que la sociedad participe y de instrumentos que viabilicen la transición a una sociedad en paz con justicia social. Una Asamblea Nacional Constituyente sería un mecanismo idóneo, por cuanto convocaría a nuevos y auténticos consensos construidos con la más amplia y plena participación de la sociedad.

Para que dicha Asamblea Nacional Constituyente cumpla los objetivos de asegurar la paz y la justicia social para los colombianos, debe contar con la participación representativa de la insurgencia y la participación democrática de todos los sectores que integran la nación. Que tanto su convocatoria, su composición y su mandato constituyan un verdadero tratado de paz estable y duradera para Colombia.

La nueva realidad de Nuestra América observa expectante los desenlaces positivos hacia la paz de Colombia, por cuanto todos sus pueblos son conscientes de que la paz de Colombia es la paz del continente. El ELN y las FARC-EP agradecemos y valoramos el apoyo brindado por la comunidad internacional y países en particular a esos esfuerzos, al tiempo que destacamos especialmente el legado del Comandante Hugo Chávez Frías para hacer realidad este sueño.

Montañas de Colombia, Junio de 2013.

Timoleón Jiménez- Comandante de las FARC-EP y Nicolás Rodríguez Bautista- Comandante del ELN

Comunicado Conjunto

ELN y FARC-EP

Por: **ELN y FARC - EP**

Los máximos comandantes del Ejército de Liberación Nacional ELN y las Fuerzas Armadas Revolucionarias de Colombia Ejército del Pueblo FARC-EP comunicamos a los integrantes de las dos organizaciones, a sus masas organizadas, a sus simpatizantes, al pueblo colombiano y a la opinión pública nacional e internacional, que en algún lugar de la patria hemos celebrado una reunión cumbre, en medio de un fraternal ambiente de unidad y camaradería, con el propósito de fortalecer los avances del proceso unitario del movimiento guerrillero y revolucionario de nuestro país.

En dicha reunión, además de tratar, reflexionar y superar definitivamente diversos incidentes que condujeron en el pasado a contradicciones, distanciamientos y choques entre las dos fuerzas, abordamos diferentes asuntos de carácter estratégico para el futuro de la nación.

Entre ellos destacamos la importancia de trabajar por la unidad de todas las fuerzas políticas y sociales empeñadas en la realización de cambios profundos en la sociedad,su economía, la política y la institucionalidad colombiana; la importancia que tiene la Paz con Dignidad y Justicia Social para el futuro de la nación y el continente, así como el reconoci-

Nicolás Rodríguez Bautista
Comandante del ELN

Timoleón Jiménez
Comandante de las FARC-EP

miento expreso y sincero que cualquier solución al conflicto interno de nuestro país por las vías del diálogo, pasa por la ineludible necesidad de adelantar conversaciones con toda la insurgencia colombiana.

En Nuestra América soplan hoy poderosos vientos hacia la democracia, la soberanía, la justicia social, el buen vivir y la integración de nuestros pueblos. Los colombianos no podemos permanecer al margen de este proceso histórico hacia la definitiva independencia.

El ELN y las FARC-EP, comprometidos y unidos en el mismo objetivo de alcanzar una sociedad democrática, incluyente, soberana y en paz para los colombianos, invitamos a todo nuestro pueblo a trabajar unido y a movilizarse en esa dirección.

Montañas de Colombia, Junio de 2013.

Timoleón Jiménez- Comandante de las FARC-EP y Nicolás Rodríguez Bautista- Comandante del ELN

HISTÓRICO ACUERDO AGRARIO EN LA HABANA

HABLA UN MARQUETALIANO

Por: Jesús Santrich

ENTREVISTA AL COMANDANTE MIGUEL PASCUAS SOBRE ACUERDO AGRARIO EN LA HABANA.

Jesús Santrich (JS). Comandante Miguel Pascuas, nuestro saludo de camaradas y amigos y de una vez empiezo con una pregunta. Ayer ha concluido el noveno ciclo de conversaciones con el gobierno en la Habana y en el cierre del mismo se ha anunciado que se produjeron los primeros acuerdos. ¿Qué opinión le merece este paso entre insurgencia y gobierno, especialmente hoy que las FARC-EP cumplen 49 años de lucha?

- Comandante Miguel Pascuas (MP). Bueno, un saludo para usted y para todos los que nos van a escuchar o a leer. Primero que todo quiero dar un abrazo a todos los combatientes, milicianos, integrantes de nuestro partido y del Movimiento Bolivariano por la Nueva Colombia; quiero dar un abrazo a nuestros prisioneros, a nuestros enfermos y heridos, a nuestras bases de apoyo popular y a la gente que cree en nosotros por ser nuestro aniversario 49, algo que ha sido heroico en medio de la guerra más feroz desatada contra movimiento revolucionario alguno en nuestro continente.

Quiero decir que siguiendo el legado de los camaradas Manuel, Jacobo y Hernando González Acosta, que es la misma herencia de Charro Negro, las FARC se mantienen en pie de lucha con más moral, determinación y dignidad que siempre y con la convicción en que el triunfo será del pueblo. Para este aniversario y también en homenaje a nuestros caídos y a nuestra historia de lucha, he trabajado una entrevista sobre los acontecimientos que yo he vivido como parte de este ejército del pueblo y que quiero compartir con todos. Entonces hoy debe salir una primera parte de ese trabajo.

Ya sobre la preguntas le digo que yo estoy contento con lo que la Delegación de Paz de las

Comandante Miguel Pascuas **Comandante Jesús Santrich**

FARC ha hecho hasta el momento. Se ha trabajado intensamente por concretar acuerdos y me parece que si llegaron a las conclusiones sobre una primera parte de la Agenda que es el punto sobre Política de Desarrollo Agraria Integral, efectivamente tenemos un acuerdo parcial, pues se ha dicho que cada pedazo hará parte de un conjunto mayor que será el Acuerdo definitivo; es decir que éste está en construcción y parece que las bases con las que arrancaron son muy sólidas.

- JS. ¿En qué mira su solidez?

- MP. Primer, en que no es algo que se hizo de manera apresurada. Al menos de parte de las FARC se pensaron muy bien las propuestas, las salidas, recogiendo la opinión ciudadana y proponiendo lo que la gente del común anhela para solucionar el problema de la tierra; sobre todo proponiendo lo que el campesino, los indígenas y comunidades afro que habitan el campo desean, y aunque esto es una lucha dura contra los intereses de las élites en el poder creo que se tienen logros, compromisos que si se cumplen van a lograr una transformación profunda en el campo y en el país en general porque si se desarrolla el campo en condiciones de justicia, esto tendrá un impacto enorme en las ciudades también.

En segundo lugar, creo que hay realismo en lo pactado, porque se ha dicho que quedan salvedades y que esas salvedades se mirarán más

adelante. Esto indica que se encontraron maneras de no obstruir el avance del proceso cuando hay desacuerdos de fondo y eso es importante porque en la medida en que se gana más confianza es más fácil llegar a acuerdos frente a contradicciones que han generado una guerra de medio siglo, la cual no se puede solucionar de un día para otro o a punta de caprichos.

- JS. ¿Qué aspectos resaltaría del acuerdo cerrado ayer, hábleme del que más le impacte? Hay muchos aspectos positivos que, repito, si no se quedan en promesas van a redimir a la gente del campo. Por ejemplo, yo nunca había escuchado que se dijera con tanto énfasis que se le va a formalizar la tierra a todos los campesinos que tengan posesión de ella. Por décadas lo único que se ha hecho es obligar al campesino a descuajar montaña, a colonizar para luego sacarlo a sangre y fuego, despojándolo, desterrándolo. Pero el campesino colombiano es hombre de temple, son mujeres de mucho valor, es gente de mucho empuje y por eso usted ve que pese a las masacres, pese al luto, siempre están tratando de reorganizarse, de volver a la tierra a darle de comer a este país. Entonces hay muchos campesinos con sus tierras sin el titulo, sin posibilidad de un crédito. Por ejemplo, hay miles de campesinos que ahora están adelantando procesos de construcción de Zonas de Reserva Campesina para dedicarlas a la producción alimentaria; creo que están solicitando unas 9 o 10 millones de hectáreas, entonces esta promesa debe significar que a esta gente le formalicen la tierra sin tanto trámite que hace imposible a veces su titulación. Pero mucho campesino ni siquiera tiene cédula, entonces este proceso debe comenzar por darles la ciudadanía, por reconocerlos como personas y darles su tierra. Algunos dicen que es que no les formalizan porque no hay dinero para ayudarles a invertir; bueno, eso no importa porque al campesino, al indígena y a los afrodescendientes que habitan el campo, lo que primero les interesa por sobre cualquier asunto es que le den su tierra, lo demás es importante pero viene de agregado. Yo no soy experto, pero sé lo que significa la tierra para el campesino, eso es la vida, eso es lo que nos da esperanza. Así entiendo yo las cosas. Por lo demás, en el caso de los indígenas, también a ellos hay que hacerlos favorecedores de todos los acuerdos que se hagan en torno al campo.

- JS. ¿Tiene confianza en que se llegará a un acuerdo final de paz?

- MP. Claro, tengo mucha confianza. Por eso estamos en La Habana, luchando contra viento y marea para abrir un camino de paz. La Delegación tiene el respaldo de toda la dirección y de todos los combatientes, asunto que nos da fortaleza y seguridad para actuar; entonces con lo que se ha adelantado ayer en materia agraria tengo más confianza, insistiendo en que finalmente éste no puede ser un acuerdo solamente entre FARC-EP y gobierno sino un acuerdo del país. A la gente hay que darle participación y lo que se construya debe ser refrendado por una Asamblea Nacional Constituyente; es decir que debe surgir un nuevo tratado de paz.

Ahora viene el segundo punto, de participación política, que se discutirá a partir del 11 de abril, entonces yo pienso que para ese debate debe haber mayor participación ciudadana en las discusiones de la Mesa y que el tema debe tocar el trasfondo del problema de la democracia en Colombia. Necesitamos instaurar en nuestro país una democracia verdaderamente popular.

- JS. ¿Un mensaje final para nuestros lectores?

- MP. Si. Quiero decir que valoro el esfuerzo del pueblo colombiano en el apoyo a los diálogos por la paz de Colombia. Sin ese apoyo, sin la participación de la gente del común, de nuestra gente humilde, no es posible avanzar.

Yo creo que si es posible la paz a través de este camino de conversar con serenidad, sin afanes, y que si se mira con seriedad en que la clave de la paz está en establecer condiciones de justicia en democracia, el escenario de la finalización del conflicto no está remoto. Para entonces, pienso que en condiciones de esa tregua bilateral y definitiva que plantea el Acuerdo de la Habana sobre el cual se está trabajando, al gobierno y a la insurgencia les quedará más fácil trabajar en la desmilitarización de la sociedad y el Estado que es en lo que consiste dejar las armas, no usarlas porque habremos encontrado maneras civilizadas de entendernos.

Yo sueño con que será posible que la guerrilla no tenga que usar armas porque ya no habrá más persecuciones, ni represión, ni bases militares norteamericanas, cuando se acabe el hambre porque se le ha entregado la tierra al campesino, al indígena y a todas las comunidades que la trabajan con amor, y se ha resuelto para todos los colombianos el problema de la salud, la educación, la vivienda, etc. Eso sería pór el momento, decir que hay que tener esperanza.

Comandante Miguel Pascuas **Comandante Jesús Santrich**

Uribe solicitó:

La extradición de Simón Trinidad a los Estados Unidos

Por: Delegación de Paz de las FARC-EP

De un Wikileak originado en la Embajada de los Estados Unidos en Bogotá, que no ha sido hasta el momento desmentido...

6. Senior GOC officials, including President Uribe, have asked that the U.S. consider requesting the extradition of Palmera. They obviously would prefer to see him secure in a U.S. jail than processed in the sometimes unreliable Colombian judicial system. Their requests have had a note of urgency to them. At this time, however, Palmera does not face criminal charges in the U.S. The Embassy is unaware of any pending investigations against this well-known narco-terrorist by U.S. law enforcement agencies. WOOD.

Traducción:

6. Altos funcionarios del gobierno colombiano, incluyendo al presidente Uribe, han pedido que los EE.UU. considere la posibilidad de solicitar la extradición de Palmera (Simón Trinidad). Obviamente prefieren verlo asegurado en una cárcel de EE.UU. que verlo procesado dentro del sistema judicial colombiano, a veces poco confiable. Sus peticiones han sido con un tono de urgencia. En este momento, sin embargo, Palmera no enfrenta cargos criminales en los EE.UU. La Embajada no tiene conocimiento de ninguna investigación pendiente contra este conocido narco-terrorista por las agencias estadounidenses de aplicación de la ley. WOOD.

"Narco-terrorista"... pasamos por encima esta descalificación -sin ningún arraigo jurídico-

Obra de Inty Maleywa: Simón Trinidad

con el conocimiento de que muchos hombres y mujeres que en su momento enfrentaron tiranías, fueron demonizados de igual manera, para más tarde pasar a la historia como héroes de las gestas libertarias de sus pueblos.

Pero lo que queremos destacar, es que Simón Trinidad, el mundialmente reconocido vocero de paz de las FARC en los diálogos del Caguán, y designado plenipotenciario insurgente en el proceso de La Habana, no tenía cargos criminales en los Estados Unidos que justificaran su extradición a ese país. La Embajada de Washington en Bogotá, como lo reconoce este Wikileak, no tenía conocimiento de ninguna investigación contra Simón adelantada por agencias estadounidenses.

Fue el propio ex presidente Álvaro Uribe, un alma sin sosiego poseída por la perfidia, quien intrigó y convenció a las autoridades estadounidenses para que reclamaran en extradición a Simón Trinidad.

Uribe ordenó el montaje jurídico para violar la Ley y el mandato constitucional que prohíbe la extradición de nacionales por razones políticas. Personalmente ordenó al Fiscal General, Camilo Osorio -un fiscal sinvergüenza al servicio de la mafia narco- paramilitar-, y a la inteligencia militar, que fabricaran las "pruebas".

Todas las mentiras de esa patraña fueron derrotadas por Simón en los tres juicios que tuvo que afrontar en

los tribunales estadounidenses. Cuando ya no hubo manera de probar que era un narcotraficante, determinaron entonces imputarle el delito de terrorismo que no era la causa de su extradición. Para castigar la rebeldía de las FARC había que condenarlo de todas maneras, y por ello inventaron que pertenecía al Secretariado y al Estado Mayor Central, con lo cual podían hacerlo responsable de la retención de tres mercenarios norteamericanos, cuyo avión espía fue derribado en las selvas del Caquetá.

Simón no pertenecía ni al secretariado ni al Estado Mayor Central de las FARC, como lo reconoce otro Wikileak de la Embajada. Como vocero de paz, jamás participó de esa operación militar. Su misión siempre fue la de educar a los combatientes y buscar la solución política, diplomática, del conflicto social y armado que desangra a Colombia.

Es el Estado colombiano una institución sin dignidad ni sentimiento de patria, al extremo de endosar su soberanía jurídica a una potencia extranjera.

Son denigrantes las condiciones de reclusión de Simón Trinidad en el "hueco" de la prisión de Florence Colorado. Para él no hay derecho a la luz del sol, no hay derecho al debido proceso, no hay derecho a la defensa. Prácticamente ha sido condenado a cadena perpetua teniendo en cuenta que no le alcanzará la vida para pagar 60 años de presidio.

Conocidas las razones de su extradición develadas por el Wikileak de la embajada estadounidense, es justo insistirle a Washington que como un gesto que contribuya a la paz de Colombia, permita a Simón Trinidad ejercer su vocería en la Mesa de conversaciones de La Habana.

Finalmente, convocamos a la solidaridad internacional con Simón Trinidad, pidiéndole a las organizaciones sociales y de derechos humanos en el mundo, conformar comités que nos ayuden en esta justa batalla política por su libertad y su necesaria participación en la mesa de diálogo que busca la paz con justicia social para Colombia.

Carta a:

Luis Carlos Sarmiento Angulo

Por: Tomado de la página web de la Delegación de Paz de las FARC-EP

Desde el día de la instalación de los diálogos de paz en Oslo, las FARC-EP, hemos advertido con mayor énfasis, que las políticas agrarias del gobierno Santos apuntan a continuar el despojo de la tierra a los campesinos, pero ahora por vías legales. La verdad salta a la vista, para el caso colombiano, la concentración de la tierra rural genera un índice Gini de 0.86 y en menos de 100 mil propietarios está concentrado el 41% de la tierra. Colombia ocupa el tercer lugar en desigualdad en el planeta con un índice de Gini de 0.58. Todo esto ocurre al tiempo que las ganancias de la banca a Junio del año pasado habían crecido a 169% y la informalidad laboral superaba el 60%.

WILSON NEBER ARIAS CASTILLO

El actual régimen de Santos toma la ruta de un "nuevo modelo económico" basado en atraer capital extranjero a gran escala y a largo plazo, para el sector extractivo minero energético; al igual que el expresidente Uribe, el presidente Santos es un ávido defensor y promotor del modelo capitalista y extractivista. Formalizarle la tierra al campesino, bancarizarla, liberalizar el mercado de tierras será la vía para la descampesinización de las áreas rurales y proceder con una "modernización" que solo favorece a los potentados criollos y a las trasnacionales. Como siempre cualquier procedimiento estará aderezado con fraudes y trampas, con trucos y engaños. Hasta las UAF y los baldíos terminarán en manos de los más ricos en detrimento de las mayorías nacionales. La forma como están feriando la altillanura es un ejemplo claro de nuestra afirmación.

A continuación presentamos la siguiente carta, que nos da una serie de argumentos frente al tema:

CONGRESO DE LA REPÚBLICA DE COLOMBIA
CÁMARA DE REPRESENTANTES

AQUÍ VIVE LA DEMOCRACIA

Bogotá D.C., Mayo 27 de 2013

RECIBIDO
27 MAY 2013
DEPARTAMENTO DE ARCHIVO Y CORRESPONDENCIA

Señor
Luis Carlos Sarmiento Angulo
Presidente
Holding Grupo Aval Acciones y Valores S.A.
La ciudad

Asunto: solicitud de devolución de tierras y recursos de los colombianos

En nuestras investigaciones en materia de tierras y desarrollo rural, nos hemos encontrado con acaparamiento de baldíos nacionales por empresas suyas. Usted y sus bufetes de abogados conocen que dichas tierras de la nación tienen como destino el acceso progresivo a

la propiedad rural de los campesinos y trabajadores agrarios en condiciones de pobreza. Y que la norma prohíbe acumular más de una Unidad Agrícola Familiar-UAF, a fin de que con ello no se concentre la propiedad de la tierra.

Se trata de graves hechos que no podemos pasar por alto y que estoy en la obligación de poner en conocimiento de la ciudadanía y de las autoridades competentes. Al respecto, de cara a mi actividad parlamentaria quisiera dirigirle tres simples preguntas, que seguro se harán también millones de colombianos a quienes compartiré sus respuestas, que pronto espero.

La primera pregunta es:

¿Bajo qué consideraciones usted, dueño de cuatro bancos, un periódico nacional, un fondo de pensiones, una cadena de hoteles, concesionarias viales, constructoras de vivienda, compañías petroleras y de gas, y otros tantos negocios, se cataloga como campesino pobre y por tanto sujeto del derecho a acceder a baldíos de la nación?

La interrogación me surge, porque en mis averiguaciones he constatado que más de 13 mil hectáreas, la mayoría proveniente de procesos de reforma agraria (entregada a campesinos) en los municipios de Puerto Gaitán y Puerto López en el Meta, son ahora de su propiedad. Así por ejemplo, su Organización Pajonales S.A. acumula más de 4000 hectáreas en una zona donde la Unidad Agrícola Familiar alcanza las 699 hectáreas. Considerando solo Pajonales, usted ya ha violado con creces la prohibición de acumular baldíos.

Las dos siguientes preguntas, se derivan de los siguientes hechos:

Cualquier colombiano, sin temor a equivocarse, puede afirmar que la mayor parte de su riqueza proviene de dos fuentes, una más conocida que la otra:

De la renta extraída del cobro que le hace a su clientes de los bancos Popular, Occidente, AV Villas y Bogotá, y de otros negocios financieros.

De la contratación y de la ayuda estatal. Para efectos de respuesta, sólo considere lo segundo, más exactamente los cuantiosos recursos no reembolsables, que usted ha recibido en negocios agroindustriales.

Así las cosas le pregunto entre atónito y asombrado:

¿De dónde surge su derecho a postularse para acceder a los créditos SUBSIDIADOS por el estado colombiano, a través de FINAGRO y por valor de 35.600 millones de pesos, mientras usted a través de sus bancos cobra a los colombianos intereses cercanos a la usura?

Su fortuna según Forbes, asciende a US$13 billones de dólares, riqueza que lo clasifica en el puesto 64 de aquella revista. Es decir, de lejos, usted es el hombre más rico de Colombia y está entre los más ricos a nivel mundial. En este orden de cifras ¿Con qué criterio ético y responsabilidad empresarial usted se hace beneficiario a incentivos y recursos públicos tales como: CIF (187 millones), AIS (375 millones) y Exenciones Tributarias (sin valor reportado aún)?

Yo no sé si su contador estará de acuerdo con migo, pero sostengo que si usted devuelve a los

colombianos dichos recursos y las tierras adquiridas vulnerando la ley, no perderá su actual escalafón en Forbes y tampoco pondrá en riesgo sus finanzas personales o familiares. Señor Sarmiento, con firmeza y alzando la voz de millones de colombianos, le solicito reintegre esos recursos a la nación. Pague señor Sarmiento, ¡pague aunque sea sin reconocer los intereses!

Atentamente:

Wilson Neber Arias Castillo
Representante a la Cámara, Valle del Cauca
Polo Democrático Alternativo

AQUÍ VIVE LA DEMOCRACIA
Edificio Nuevo del Congreso
Cra.7ª.No.8-68 Of.411- Tel: 3823405 -Telefax: 382 3404
E-mail: wilsonariascastillo.utl@gmail.com
Bogotá, D.C.

EMPRESAS CONTRATISTAS,

MERCENARIOS E INTERVENCIONISMO

Por: Jesús Santrich

Para el diario capitalino El Tiempo, el soldado estadounidense Kevin Scott Sutay, " ex marine, fue secuestrado por las Farc el pasado 20 de junio en El Retorno (Guaviare)".

Este medio de comunicación titula una nota de su Redacción Judicial del 22 de julio, tomando las palabras del ministro de la guerra, el señor Pinzón, quien pretende que el país crea que, inocentemente, Kevin Scott "llegó al Guaviare en busca de fortuna".

No somos tontos, nadie se va a tragar el cuento de que una persona con la formación militar del soldado Sutay, que hasta hace pocos meses cumplió misión en las guerras que el imperio desató en Asia, va a llegar de su propia inspiración, de "turista" a un área de guerra.

Así las cosas, el "joven aventurero que planeó cruzar las selvas del Guaviare, a pie y con la ayuda de un machete y un GPS", no es otra cosa que un mercenario, o lo que eufemísticamente suelen llamar como "soldado de la fortuna". Y esa fortuna no consiste propiamente en "buscar una mina de oro", según de manera casi angelical lo expresa el ministro Pinzón

Tomado de Internet

El embajador estadounidense, Michael Mckinley, dijo el sábado anterior que "su compatriota era un militar retirado y que no hacía parte de una misión de su país en Colombia". Es lo menos que puede decir, y se entiende. A él le corresponde tratar de proteger a su compatriota, y sobre todo ocultar el intervencionismo militar de su país en Colombia. Pero ocurre que desde los inicios del mal llamado Plan Colombia, los Estados Unidos incrementaron como política oficial la presencia de mercenarios y su intromisión en el conflicto interno, lo cual ha obligado

Tomado de Internet

a que las FARC tomen elementales medidas de seguridad y precaución en sus áreas de operaciones, como ésta de capturar e investigar a un extraño, bastante extraño, que aparece de la noche a la mañana con pinta de RAMBO en medio de la selva.

Estamos en guerra, una confrontación respecto a la cual, aunque estemos en diálogos de paz, el gobierno ni siquiera ha querido pactar un cese bilateral de fuegos que brinde un mejor ambiente de tranquilidad que permita avanzar con más celeridad. Entonces, es absurdo que el ministro Pinzón insista en que las Farc rompieron su promesa de no volver a secuestrar.

Las capturas de militares, incluyendo mercenarios y paramilitares, en áreas de confrontación no son secuestro, así que no suenan más que a bravuconadas torpes e innecesarias las exigencias de Pinzón cuando dice respecto a Sutay, que las FARC "Tienen que liberarlo rápidamente y dejar de decir mentiras señalándolo como un mercenario". La fraseología de El Tiempo en ese sentido tampoco sirve de nada, sobre todo cuando por nuestra propia voluntad hemos dicho que será liberado, aunque tendríamos todo el derecho de canjearlo por alguno de los nuestros que sufren hacinamiento, tortura y todo tipo de vejaciones en las cárceles del régimen.

Necesario sería que en vez de hacerle eco al sonsonete mediático que sigue apuntando a señalar a los insurgentes como secuestradores, la "gran" prensa más bien, desenmascarara con la denuncia la creciente presencia de mercenarios en Colombia, pues bastante utilizados han sido y son como instrumento para violar los derechos humanos y obstaculizar el ejercicio de los pueblos a la libre autodeterminación.

Con solamente recordar los "servicios" que el Mercenario israelí YAIR KLEIN, "presto" a nuestro país, tenemos argumentos suficientes para alarmar al mundo entero y exigir con razón que debe cesar el criminal intervencionismo extranjero, el cual para el caso de Colombia se hace fundamentalmente a través de compañías privadas de seguridad que son las que regularmente contratan servicios militares empleando mercenarios. Una especie de privatización del

intervencionismo.

YAIR KLEIN era coronel retirado del ejército israelí, y por sus propias declaraciones se conoce que su empresa de seguridad fue contratada en 1988 por ganaderos y empresarios de la industria del banano para entrenar a miembros de grupos paramilitares en Colombia, entre los que se contaba a los hermanos Castaño.

Agrega Klein que estas actividades eran de conocimiento de Carlos Arturo Casadiego, por entonces General de la Policía Nacional, y del presidente de la ANDI de aquellos tiempos. El resto de la historia ya es conocido, las decenas de alumnos de Yair Klein llenaron de masacres y luto el territorio nacional.

Por lo demás, y como ya habíamos apuntado, con el Plan Colombia se incrementó la contratación de mercenarios, comenzando por que los aviones, helicópteros, armamento, mantenimiento, capacitación, asesoría en inteligencia técnica, y otros aspectos que tienen que ver con el asunto, son manejados por misiones permanentes de militares y civiles yanquis que, para colmo de males y descaros, están cobijados por la inmunidad diplomática.

Recordemos que el Plan Colombia en su primera fase dispuso de 400 militares estadounidenses para operar en nuestro territorio y el congreso de Estados Unidos autorizó la presencia de hasta 400 "contratistas civiles", que es el nombre eufemístico de los intervencionistas privatizados. Esto hasta donde se sabe. Pronto el Departamento de Estado y la empresa Dyn Corp, argumentando que esta limitación era para estadounidenses, sobrepasaron los números indicados incorporando mercenarios de Guatemala, Honduras y Perú . Pero de complemento, en octubre de 2004 el Congreso de EE.UU. levantó las restricciones, entonces el número de soldados pasó a 800 y el de "civiles" a 600, según versiones oficiales.

No es admisible la pretensión de que el personal militar, entrenado para la guerra, equipado con instrumentos bélicos, pueda estar cobijados por convenciones como las de Viena, argumentando que se han firmado los "acuerdos" de instalación de Bases militares y marines que en ella operen.

Valga expresar que las Convenciones sobre Relaciones Diplomáticas (1961), Relaciones Consulares (1963), Misiones Oficiales (1969), no fueron diseñadas para personal militar o prácticas de guerra, sino para darle sustento a la práctica diplomática de los Estados.

Es un exabrupto pretender que militares que actúan en un escenario en el que el Estado Huésped ha perdido su soberanía puedan pretender los privilegios e inmunidades del personal diplomático y consular que representa a un país extranjero, acudiendo a subterfugios como el de incluirlo como "personal técnico y administrativo de la embajada".

Desde los tiempos en que Ronald Regan declaro su "guerra a las drogas", con una visión de extraterritorialidad propia de la mentalidad imperialista, se recrudeció la militarización de la política exterior yanqui y con ello la inclusión de personal militar gringo y de diversos países en operaciones aparentemente orientadas a acabar con el flagelo del narcotráfico, y bajo la consideración de que era un "asunto de seguridad nacional", se desplegaron procesos de radarización e interdicción aérea, construcción de Bases en áreas de cultivos "ilícitos", estruc-

turación de cuerpos especiales para la "lucha anti-drogas", militarización de la policía con adiestramiento, conducción y control del Comando Sur, sin que ello efectivamente se tradujera en una merma de la narco producción, pero sí en intervencionismo creciente.

Para tal despliegue, entre muchos otros puntos donde operan fuerzas yanquis y otras fuerzas extranjeras, está el aeropuerto de San José del Guaviare, con presencia de los llamados "Contratistas" de la Dyn Corp, de Matcom y TRW, apersonados del mantenimiento de los helicópteros Black Hawk y de fumigaciones aéreas de plantíos de coca. Por otro lado, en el departamento del Vichada está ubicada la Base de Marandúa, donde existe un sistema de radares y comunicaciones controlado por la National Segurity Agency (NSA) del Departamento de defensa de los Estados Unidos.

Pero aparte de Dyn Corp existen muchas otras empresas privadas Como Lockheed Martin Corp (fabricante de aviones de combate, tecnología militar de punta, armamento para guerra de baja intensidad, sistemas de comunicaciones, entrenamiento a la Policía Nacional colombiana); Te Rendon Group (asesores de las Fuerzas Armadas, de la Policía Nacional y del Ministerio de Defensa en comunicaciones y diseño de guerra psicológica); Northrop Grumman (asesoría en sistemas de inteligencia y comunicaciones en tierra y en aire); Arinc Inc (mantenimiento, apoyo logístico, entrenamiento y modernización de aeronaves de guerra artilladas, entrenamiento de Policía nacional); TW (manejo de datos de radares y comunicaciones para las Fuerzas Armadas); Matcom (coordina programas de contrainsurgencia entre el Comando Sur y las Fuerzas Armadas de Colombia): Están además las empresas contratistas Oackley Network, ACS Defense, Air Park Sales and Service Inc, INS, Integrated Aero System Inc, Alion, Sciencie Applications International Corp; Imagery Analysis; Kellogg Brown & Root (subsidiaria de Halliburton), Man Tech, Arriscan y Vinnell, todas abrigando mercenarios y pisoteando nuestra soberanía con el beneplácito de los gobernantes de turno.

Como consecuencia de los convenios que cobijan la presencia de los mercenarios, sobre estos las autoridades no pueden ejercer jurisdicción para investigarlos o juzgarlos, y al ser considerados parte de la misión diplomática en Colombia, estos contratistas se sustraen también al cumplimiento de la normatividad migratoria, situación que les facilita cometer delitos en el país.

Ninguna autoridad colombiana ha dado explicaciones claras sobre la presencia de mercenarios en nuestro territorio, y la justifican diciendo que se enmarcan en actos propios de fraternidad y cortesía internacional, amparados por la celebración de acuerdos bilaterales que, valga precisar, nunca han sido objeto de revisión por parte del poder legislativo.

Estos mercenarios, aliados con los paramilitares y empresas trasnacionales como Chiquita Brands, Coca Cola y Drummond Company, han sido causantes principales del desangre de nuestro pueblo; Razón suficiente para legitimar el procedimiento de captura e investigación sobre Kevin Scott Sutay, a quien liberamos solamente motivados por nuestro anhelo de paz incluso pasando por alto las majaderías de ministro pendenciero, que mantiene inclinada la cabeza frente a su amo del Norte. Finalmente nos preguntamos: ¿Si Kevin Scott Sutay era un inocente turista en medio de las selvas del Guaviare, Por qué llevaba con sigo uniforme militar de fatiga, GPS para posicionamiento satelital, brújula, cámara fotográfica en su reloj de alta tecnología y otros adminículos que no son propiamente los de un boy Scout?

ENTREVISTA A:

JESÚS SANTRICH

Por:Tomado por la CRB de Las 2orillas.com

Jesus Santrich es uno de los jefes del Bloque Caribe de las Farc y está en La Habana desde el comienzo de las conversaciones. Desde su primera aparición en público sorprendió porque siempre está acompañado por una lazarillo que le ayuda a encontrar el camino. El sucreño es licenciado en Educación con especialidad en Ciencias Sociales y se unió a las Farc a los 21 años, tras terminar su carrera en la Universidad del Atlántico y dejó su nombre de cuna: Seusis Pausivas Hernández para asumir el alias por el que se lo conoce hoy. Santrich es considerado la mano derecha de Iván Márquez y una ficha clave en las relaciones del grupo guerrillero con Venezuela.

¿Cómo fue que usted se quedó ciego?

Eso fue como cuando cae la tarde: lentamente. Como en el ocaso, que las cosas se van alejando entre la penumbra. A los 14 años yo no veía muy bien y tuve que usar lentes, pero cuando ya estaba en la universidad se me fue cerrando el campo visual en los dos ojos. Hasta que hace unos seis años el ojo derecho se me apagó totalmente. En ese momento traté de hacerme algún tratamiento, que siempre había aplazado pues mis responsabilidades en la guerrilla eran la prioridad. Aplacé muchos años un tratamiento y cuando tuve la posibilidad de hacerme chequeos, se detectó que tenía glaucoma; pero ese no era el peor problema: tengo un síndrome de origen genético que se llama síndrome de Leber, que afecta los nervios ópticos. Hoy tengo apagados casi totalmente los dos ojos. En el izquierdo tengo un punto de luz, pero no tengo imagen.

¿Y cómo es ser ciego en el mundo guerrillero? las selvas, las montañas...

No puedo decir que sea fácil, pero el ser humano tiene el reto de adaptarse a las circunstancias y pienso que de esta gran pérdida

JESÚS SANTRICH

nacieron muchas cosas dentro de mí: se fue la vista y aparecieron otras posibilidades. No solamente se ve con los ojos, hay que tener sensibilidad, hay que observar con los ojos del alma. Hay que poner en acción todos los sentidos, que generalmente tenemos subutilizados.

Mientras iba perdiendo la vista, pensó alguna vez "hasta aquí llegué, me tocó retirarme".

No, nunca. ¡Jamás! Y creo que esa idea no ha pasado por mi mente puesto que mi ceguera no se produjo abruptamente. En la medida en que esto ha sido como un día en el que van pasando las horas y se va metiendo la tarde hasta que llega la noche, yo fui adquiriendo ciertas habilidades. Además, los guerrilleros casi siempre caminamos de noche y sin linterna, así que ya había una cierta adaptación a la oscuridad. Pero lo más grande ha sido la solidaridad de los compañeros; yo siempre tengo a alguien que está al frente mío, llevándome, guiándome, en todo momento, en cualquier circunstancia. Todo ello ha resuelto las dificultades, así que jamás he pensado que esta limitación me hará abandonar una lucha tan grandiosa, con propósitos tan sublimes como el de lograr la justicia social para nuestro pueblo.

¿Cómo ve los diálogos?

(risas) Siempre he tenido claridad respecto al desarrollo del proceso. Nuestra búsqueda de la paz no es fruto de una casualidad o una coyuntura; no es porque la composición del Secretariado haya variado o porque estemos en una supuesta coyuntura militar adversa, como a veces se afirma. ¡No! Los diálogos y la búsqueda de la paz han sido un principio, un fundamento de las Farc. Creo que hoy tenemos elementos suficientes para abordar estas conversaciones. Y creo que en el gobierno hay actitud también, de lo contrario nosotros no hubiéramos venido a La

Habana. Creemos en la palabra del presidente Santos, aunque vemos que falta más compromiso para impulsar el proceso. Más determinación en sacar adelante las transformaciones que habría que realizar. Pero ningún diálogo de este tipo es un camino de rosas, presenta dificultades. La grandeza está en tener la paciencia, la ecuanimidad para saltar los obstáculos. El gobierno tiene que ceder, nosotros tenemos que ceder. Más que pensar en las élites que representan y más que pensar en nosotros, las dos partes tenemos que pensar en el pueblo: si pensamos todos en el pueblo colombiano, creo que llegaremos a un acuerdo. La prueba de ello es el avance que hemos logrado en los primeros 10 ciclos de conversaciones.

¿Cuál es el principal avance de estos casi 10 meses de diálogos?

Que a los campesinos se les formalizará la tierra que poseen. Si tomamos en cuenta que algo más del 50% de los campesinos tienen su tierra en situación de informalidad, este es un compromiso muy importante.

Desde los sentidos agudos que ha desarrollado, ¿logra percibir diferencias de actitud o de ánimo entre la delegación del gobierno?

La verdad es que el oído se afina mucho, por necesidad aunque también por placer: a mí me gusta mucho escuchar música, oír los sonidos del bosque, la diferencia del canto de los pájaros, el ruido de la quebrada. Uno aprende a percibir sutilezas y en la entonación, en la vehemencia, en la dicción hay muchos mensajes que yo logro percibir. Cuando uno u otro delegado del gobierno habla del mismo tema, alcanzo a detectar diferencias. Pero, no le voy a negar, yo me ayudo siempre de Alexandra (la holandesa), quien constantemente me está describiendo los gestos, las formas en que se mueven las manos; cuando salen las gotas de sudor, cuando hay expresiones gestuales muy notorias… y eso ayuda mucho.

¿Cuál de los sentidos debe aguzar más el gobierno para sacar adelante estos diálogos?

Debe aguzarlos todos, pero especialmente debe abrir los brazos del alma para sentir los sufrimientos que padecen las mayorías de los colombianos. Un país con tantas riquezas no puede permitirse que 30 millones de sus ciudadanos estén en la pobreza y que de esos treinta millones, alrededor de 10 millones vivan en situación de indigencia.

Volviendo a su vida personal: músico, poeta, escultor, pintor. ¿De dónde viene toda esa vena artística?

Mi madre canta. Perteneció a una coral cuando estudiaba en su tierra natal, en el departamento de Nariño. También pinta. Varios de

mis tíos tocan instrumentos musicales. Así que ése ambiente, donde siempre hubo literatura, música y pintura, ayudó mucho a nuestra formación. Mi hermano mayor, que fue asesinado, era músico y pintor. Creo que si no estuviéramos en guerra, seríamos pintores o cantantes; o estaríamos declamando, que es más bonito que estar disparando

¿Con cuál de las artes se siente más a gusto?

Con la pintura, que es con la que tengo más limitaciones. Pero he inventado un método para poder sacar las ideas que nacen del corazón (ver video).

¿Un escritor?

Joyce.

¿Una pieza musical por excelencia?

La Novena Sinfonía de Beethoven.

¿Un pintor?

Rembrandt.

¿Algún poeta?

Quiero mucho la poesía de Jorge Artel. Tengo un sentimiento especial por este poeta cartagenero nacido a comienzos del siglo XX. Pero también me estremece un poema de Lenin que se llama Año de Huracanes, y dice: Fue un año de huracanes/el país quedó cubierto de nubes que descargaban truenos y granizos sobre las aldeas/ los truenos abrían profundas heridas en los campos/ y las tinieblas nocturnas/ desiertas de estrellas/ se iluminaban con el fulgor de los incendios…

¿Llegará la luz de la paz?

La luz de la paz está en el corazón de cada uno de los colombianos, lo que pasa es que está un poco opaca; hay que encenderla con la fuerza de la voluntad y de la esperanza. Hay que ponerle fe a este proceso y la mejor manera de atizar el fuego de la paz es que se permita la participación ciudadana. Que no le pongamos líneas rojas a la decisión popular, que es la que más luz puede darle a esta oscura noche de la guerra.

Reveladora entrevista de Jorge Enrique Botero a

Iván Márquez en La Habana

Por:Tomado por la CRB de Las 2orillas.com

"La paz está cerca, pero al gobierno le faltan ganas y audacia".

Iván Márquez asegura en esta entrevista que Santos no ha sabido leer las propuestas de las FARC. Evoca sus días de parlamentario; pide abonar un terreno que dé confianza a la guerrilla para hacer política abierta; insiste en la Constituyente y pronostica que René Higuita podrá materializar su sueño de participar en una Constituyente. También fija posición sobre cómo deberá elegirse la Asamblea Constituyente y explica por qué los diez puntos que propusieron sobre participación política no son una "revolución por decreto" ni una lista de "imposibles". Revela que al M-19 sí le ofrecieron una Constituyente antes de que se desmovilizara y advierte sobre el peligro de que el tema de la entrega de armas se convierta en un inamovible del gobierno. Reconoce que los medios le están apostando con más decisión a la paz y reclama otro tratamiento para las protestas del Catatumbo: la respuesta de Santos a la movilización de los campesinos nos genera mucha desconfianza, dice. También pide espacios para la paz en Señal Colombia, los canales regionales y la Radiodifusora Nacional. Entrevista de Jorge Enrique Botero, enviado especial de www.Las2orillas.co

Cuba, verano del 2013.- Ya casi arde La Habana. Los termómetros marcan 33 grados y el licenciado Rubiela anuncia en el Noticiero Nacional de Televisión que en los próximos días subirá aún más la temperatura. Margarita escucha al licenciado mientras prepara la comida en su apartamento de la calle O, en El Vedado, y pronostica desde sus 82 años de habanera curtida que "este año hará un calor exorbitante!". Mientras tanto, aliviado por las aspas de un ventilador soviético, yo transcribo el contenido de la entrevista que le he hecho esta mañana a Iván Márquez, jefe de la delegación de paz de las FARC en los diálogos con el gobierno nacional.

Ha sido una suerte encontrar un respiro en la apretada agenda del jefe guerrillero.

"Es increíble, pero creo que trabajamos más

Jorge Enrique Botero e Iván Márquez.

durante las pausas de los diálogos que cuando hay Mesa", asegura Márquez.

El único lujo que se ha dado el comandante en estos días ha sido el de visitar un lugar que habitaba su imaginario desde hacía muchos años: la barra de El Floridita donde se paraba Hemingway a tomar daiquirís antes de ir a beber mojitos en La Bodeguita del Medio. Confiesa que este es su segundo acercamiento a la etapa habanera del escritor estadounidense, pues hace un par de meses fue de pesca a Cojímar en busca del viejo y del mar. Le recomiendo que visite el estremecedor museo de la finca El Vigía, donde vivió y escribió (de pie y descalzo) Hemingway a finales de los años 50 y comienzos de los 60, y Márquez lo anota en su agenda; también apunta una sugerencia bibliográfica: Hemingway en Cuba, del escritor Norberto Fuentes.

Cuando pienso que ya vamos a comenzar la entrevista, se atraviesa el fútbol en el camino, por cuenta de un "todo bien, todo bien" que él contesta cuando le pregunto cómo van las cosas. Márquez comenta que el Pibe Valderrama es un hombre de paz, "como la gran mayoría de la gente del común, como la gente sencilla de este país". La aparición del Pibe en la escena evoca sin remedio el año 90, cuando René Higuita no pudo ser incluido en la lista de candidatos del M-19 a la Asamblea Constituyente de 1991 y al ser preguntado sobre el tema por los periodistas, el guardameta contestó con su sonrisa enorme y perpetua: "pa la próxima, pa la próxima".

"¡Ojalá Higuita cumpla su sueño de hace 22 años de ser Constituyente! Él sería un excelente representante del país nacional", dice este experimentado líder insurgente que empezó a hacer política desde muy joven en el departamento del Caquetá, al lado -entre otros- de Raúl Reyes.

Márquez recuerda que él y Reyes, participaron en una correría electoral con Luis Carlos Galán y Rodrigo Lara Bonilla por varios municipios del departamento. "Todos muertos menos él", pienso yo mientras sigo escuchando el relato del entrevistado.

En las 2 orillas…

A comienzos del 81, el joven dirigente político decidió tomar las armas, convirtiéndose, "por cuenta del Estatuto de Seguridad de Turbay Ayala", en guerrillero del Tercer Frente de las FARC que operaba en las montañas aledañas a Florencia y a poblaciones cercanas: Montañita, Paujil, El Doncello, Puerto Rico.

Sin embargo, no había pasado ni dos años en el monte cuando se firmaron los acuerdos de La Uribe, entre el gobierno de Belisario Betancur y las FARC, y Márquez fue trasladado el Frente 14. Estando allí llegó la orden del Secretariado de fundar juntas patrióticas en toda el área del rio Caguán. Dichas juntas eran los órganos de base de la naciente Unión Patriótica y el comandante bajo las órdenes de Jorge Briceño, el Mono Jojoy, se la jugó a fondo por esta iniciativa política. Los miles de pobladores de la región, excluidos e ignorados por el Estado durante décadas, respondieron con entusiasmo a la invitación de las FARC para unirse a la UP. Los guerrilleros no dejaron de visitar ni uno solo de los pueblos regados a lo largo del formidable Caguán.

"Nosotros también nos movíamos en las 2 orillas, pero del río", bromea aludiendo al nombre de este portal.

Márquez hace un esfuerzo para "recomponer los espejos rotos de la memoria" y evoca los días en que las juntas patrióticas "florecían silvestres, como la exuberante vegetación de aquellos territorios". En el 85 ya estaba metido de lleno en las actividades de la UP; viajó a Bogotá para participar en un encuentro nacional en el Centro de Convenciones Gonzalo Jiménez de Quesada y cuando regresaba a Florencia, él y su comitiva fueron arrestados en El Dorado. Esposados y con los ojos vendados, fueron conducidos a las instalaciones de la Brigada 13 del ejército. La presión política ejercida, entre otros, por Jaime Pardo Leal, Alberto Rojas Puyo y Ovidio Salinas, obligó a su rápida liberación, pero el jefe guerrillero entendió de inmediato que el escenario político al que llegaba iba a estar sembrado de obstáculos.

Campaña electoral en el Caquetá

Durante la campaña electoral en el Caquetá, el candidato por la Unión Patriótica a la Cámara de Representantes fue acosado permanentemente por la fuerza pública y sostuvo agrios enfrentamientos verbales con oficiales del ejército que se empeñaban en impedirle el contacto con los ciudadanos de la región. "En El Norcasia -recuerda Iván Márquez- el coronel Castro llegó al extremo de arrebatarme el micrófono y se echó su discurso".

Sin embargo, el episodio que se ha instalado con más nitidez en su memoria no tiene que ver con los tropiezos afrontados, sino con el amor recibido. Fue durante el acto de lanzamiento de la UP en la capital del Caquetá.

"Habían ido a Florencia Jaime Pardo Leal y Manuel Cepeda y la expectativa por escuchar a estos grandes oradores era inmensa. Recuerdo que salimos del Hotel Plaza y teníamos que atravesar todo el parque central hasta llegar a la tarima. Aquel trayecto fue eterno: la gente primero me daba la mano, después llegaron los abrazos y luego sentí que una multitud se me abalanzaba hasta dejarme prácticamente asfixiado", narra Márquez.

¿Y qué sintió usted en ese momento?

"Sentí el afecto del pueblo. Su amor por una guerrilla que ha luchado durante tanto tiempo por los derechos de los pobres, de los excluidos."

Pero ese amor no se refleja en las encuestas, donde aparecen con el uno por ciento de popularidad, le digo.

"La delegación del gobierno en la mesa nos exhibe esas encuestas con frecuencia y nosotros les decimos que la realidad es muy distinta. En

un país donde impera el terrorismo de Estado nadie puede pretender que la gente exprese en una encuesta sus afectos por las FARC. Esta guerrilla se ha mantenido durante tantos años debido al apoyo popular. La gente nos quiere, si la gente no nos quisiera, si no nos amara, las FARC no habrían resistido todo este tiempo, subraya Márquez." Y remata citando a Simón Bolívar: "…nada podrá detenernos si el pueblo nos ama".

De la curul a la jefatura del Bloque Sur

IVAN MARQUEZ EN EL CONGRESO

Márquez no recuerda con cuantos votos salió elegido, pero sí tiene almacenados con nitidez varios momentos de su paso por el Capitolio Nacional y de su vida en Bogotá. Asegura que era poco lo que se podía hacer realmente por la gente desde su curul; logró que se destinaran algunos auxilios parlamentarios a las zonas agrarias del departamento y participó en varios debates al lado de Hernán Motta y de otros congresistas de la UP. A esas alturas, el exterminio ya estaba en marcha: recién elegidos y sin siquiera posesionarse habían sido asesinados Leonardo Posada y Pedro Nel Jiménez, representantes de la Unión Patriótica por Santander y Meta, respectivamente.

El círculo de acoso contra Iván Márquez se cerraba. Un día apareció una corona fúnebre recostada en la puerta del apartamento en Bogotá. Las orquídeas moradas de la muerte venían acompañadas de su respectivo sufragio en el que se lamentaba su deceso. A pesar de que andaba en carros oficiales, con escoltas del DAS, cada movimiento suyo era objeto de persecuciones cinematográficas. Sus guardaespaldas le decían "nos persiguen los Feos (agentes del extinto F-2 de la policía)", y había que meter a fondo el acelerador para esquivarlos. En un recorrido por el Barrio Obrero de Florencia eludió otro encuentro con la muerte que le tenían preparado sicarios en motocicleta.

"Hasta que llegó la orden de Manuel Marulanda y Jacobo Arenas: -¡Iván, usted se viene inmediatamente!-. Camino a Casa Verde, cuando íbamos por el páramo de Sumapaz, escuchamos estremecidos la noticia del asesinato de Jaime Pardo Leal", relata Márquez.

En Casa Verde, Marulanda y Arenas le notificaron que dejaba la curul para irse de nuevo a la selva, como jefe del Bloque Sur de las FARC. Desde entonces hasta el mes de septiembre del año pasado, cuando se iniciaron los diálogos de paz con el gobierno, ha permanecido en montañas y selvas de casi todo el territorio nacional. Ha comandado tropas en la Amazonía y en la Orinoquía; en los llanos orientales; en Antioquia y Chocó; en toda la costa Caribe y en la larga y caliente frontera con Venezuela, de La Guajira hasta el Catatumbo.

Pasadas las evocaciones, entramos en materia.

Comandante, se ha levantado toda una polvareda política con la cantidad de propuestas que lanzan ustedes cada mañana desde La Habana…

"No sé por qué tanta estridencia. Las propuestas que hemos expuesto en La Habana son fundamentalmente una síntesis de los foros en los que participan organizaciones sociales, políticas y gremiales. También hemos tomado como insumos las conclusiones de los foros regionales organizados por las comisiones de paz de Senado y Cámara. Agréguele a eso nuestras propias elaboraciones, entre ellas la Plataforma Bolivariana por la Nueva Colombia. De la conjunción de todo lo anterior es que han salido nuestras propuestas. No creo que nuestro discurso esté

siendo archirevolucionario. Estamos hablando apenas de propuestas mínimas. Las llamamos así para significar que no estamos planteando un programa radical. Lo que queremos es llegar a un entendimiento con el gobierno en la mesa de conversaciones alrededor de unos puntos que nos lleven a la terminación del conflicto. Vea usted que hombres como el ex ministro Rudolf Hommes han dicho que, si la paz depende de ello, él suscribiría ya mismo las propuestas contenidas en nuestra plataforma."

¿Le han llamado especialmente la atención las posiciones de otros columnistas o dirigentes políticos o gremiales?

"Hay un alud de gente que ve con muchas posibilidades la construcción de un acuerdo y eso sucede por la sencilla razón de que no estamos proponiendo una revolución por decreto en la Mesa, como equivocadamente está pensando el presidente Santos. Lo que queremos propiciar es un ambiente para el entendimiento."

¿Si no hay Asamblea Constituyente no hay paz?

"La Constituyente realmente es el espacio más idóneo para sellar el Pacto de Paz con el que han soñado los colombianos durante tantos años. Nosotros confiamos mil veces más en el constituyente primario que en poder constituido. El pueblo soberano es la autoridad legítima de la nación y nosotros nos someteremos a la voluntad popular, a lo que diga el pueblo en esa Asamblea Constituyente. Le aseguro que no es un capricho nuestro: la Constituyente es el camino a la paz. Algunos han argumentado que este no es un tema de discusión pactado en la Agenda, y eso fundamenta el no rotundo de la Delegación del gobierno; sin embargo, la esencia el Acuerdo General es la participación ciudadana como lo consigna el preámbulo. Pero además en el segundo punto referido a la participación política se incluyen "mecanismos democráticos de participación ciudadana, incluidos los de participación directa, en los diferentes niveles y diversos temas", que en la práctica es la definición de la necesidad de una Asamblea Nacional Constituyente. Y mencionemos además que el sexto punto cuando se habla de refrendación se deja abierto el concepto para que le demos la aplicación más conveniente. Más claro no canta un gallo."

¿Piensan "refundar la república", como tituló recientemente Semana?

"No debe olvidar el gobierno que se comprometió realizar reformas institucionales. Cito textualmente el siguiente ítem del tercer punto del acuerdo: -El Gobierno Nacional revisará y hará las reformas y los ajustes institucionales necesarios para hacer frente a los retos de la construcción de la paz-. Lo de la refundación de la república me parece una exageración del jefe de la delegación del gobierno y del propio presidente Santos. No! Lo que nosotros estamos pidiendo es que la letra muerta de la Constitución donde se reivindican los derechos, tome cuerpo, resucite en la vida diaria de los colombianos. Los derechos consagrados en la Constitución del 91 deben aplicarse a la realidad.

Es más, si se está hablando del paso de la guerrilla a la política sin armas hay que discutir algunas cosas primero. Por ejemplo, una urgente y necesaria reforma al sistema electoral. Así como está, éste sistema es una trampa. Es que no se trata de la incorporación de la guerrilla al sistema político vigente. Hay que recuperar por

ejemplo la descentralización participativa que tenía la Constitución del 91 y superar el contrasentido que existe entre los propósitos sociales de la primera parte de la Carta y las derivaciones neoliberales del resto de su contenido. Hay que cambiar las cosas, hay que preparar el terreno con reformas políticas y otras como la judicial, adecuarlo para que la guerrilla sienta confianza en la participación política directa. Y no solamente la guerrilla: queremos que todo el país participe. Que el pueblo haga parte de las decisiones estratégicas a nivel político, económico y social."

¿Cómo se definiría la composición de la Asamblea Constituyente que ustedes proponen?

"Tiene que haber participación de la guerrilla, obviamente. Pero también de todos los sectores sociales, políticos y gremiales del país. Como decía nuestro comandante Jacobo Arenas, que los distintos sectores sociales del país elijan en eventos democráticos internos a sus voceros. De esta forma, habrá representación de los partidos, de los campesinos, las negritudes, los gremios, los sindicatos, los indígenas, los estudiantes, las mujeres, la población LGBTI. En fin, una representación que blinde a futuro el Acuerdo de La Habana para que no llegue mañana un presidente a pretender desconocer lo pactado."

Todo lo que usted me está diciendo hace parte de lo que algunos, incluso en el gobierno, han calificado como "los imposibles de las FARC".

"No son ningunos imposibles! Recuerdo ahora un texto del académico Carlos Medina Gallego, profesor de la Universidad Nacional, quien, citando a Jorge Eliécer Gaitán, nos trajo esta frase extraordinaria del caudillo: -Lo imposible no es más que lo difícil visto por ojos donde no ha nacido la fe y ha muerto la esperanza-. Al gobierno de Colombia le hace falta más fe; tiene que creer más en este proceso de paz. Ser más arrojado, más resuelto. Tenemos la paz muy cerca, muy próxima! así que el gobierno debería dejar tanta prevención respecto a la participación popular en una Asamblea Nacional Constituyente. Esta será el escenario ideal para dirimir los desencuentros, los disensos; para resolver los pendientes o salvedades que por el momento están en el congelador a la espera de resolución. Y para deliberar sobre los cambios institucionales que definan el destino Colombia."

Ustedes han argumentado que si el proceso de paz con el M-19 terminó en una Constituyente, por qué con este no puede pasar lo mismo. Sin embargo, varias personalidades políticas y voceros del propio M-19 han dicho que eso es una inexactitud histórica.

"Al M-19 sí le ofrecieron una Constituyente para lograr su desmovilización. Todo lo que ocurrió en 1991 fue resultado de los pactos y ofrecimientos que se le hicieron al M-19. En más, con ese cuento sonsacaron al M-19 de la Coordinadora Guerrillera Simón Bolívar. Esa es la verdad histórica."

Escuchándolo hablar con semejante ímpetu sobre la paz y la Constituyente, me hace recordar una frase de Horacio Serpa durante el lanzamiento de un libro que escribió Carlos Lozano sobre este proceso: la prueba reina de que habrá paz es que las partes están discutiendo cómo refrendar los acuerdos alcanzados.

"Tiene toda la razón el doctor Serpa. Podemos decir que él es un hombre que tiene esperanza de paz, como la mayoría en Colombia. Y ya que recuerda esa frase de él, yo le cito otra joya que pronunció durante el mismo acto. Palabras más, palabras menos, Serpa dijo -cómo vamos a pretender que le digamos a los guerrilleros: vengan para acá, entreguen su fusil y mañana se presentan a las ocho de la mañana en tal cárcel. ¡No

me crean tan zoquete!-. Eso se llama realismo."

Andrés París, uno de los voceros de las FARC dijo recientemente en entrevista con El País de Cali que no veremos la foto de los guerrilleros entregando sus armas…

"Yo creo que con esa frase se armó una tempestad en un vaso de agua. El mismo gobierno nos ha sugerido como ejemplo el proceso de Irlanda y yo pregunto: ¿El IRA entregó las armas? No las entregó. Lo que pactaron fue que las armas quedarían lejos de su uso. Esperamos que no se vaya a hacer de este punto un inamovible, porque eso sería ponerle un palo a la rueda de la paz. Lo importante es que lleguemos a un acuerdo para que las armas no se usen."

¿La razón para que esa foto nunca exista tiene que ver con el honor militar?

"Mire, nosotros estamos aquí es para conseguir la terminación del conflicto. Las guerras no son eternas, llegan a un fin. El general Jorge Enrique Mora nos dijo algo que nos llamó poderosamente la atención: casi todas las guerras terminan en una mesa de conversaciones. Y nosotros estamos totalmente de acuerdo con él. Esta guerra no será eterna. Ha llegado a un punto en que hay que concluirla y hay que hacerlo de la mejor manera, generando un ambiente propicio para construir sobre bases sólidas una paz estable y duradera."

Se le están midiendo ustedes a un debate político y jurídico de alto vuelo. Podemos saber quiénes los asesoran? Se menciona insistentemente a Álvaro Leyva…

"El país debe saber que en la Mesa las partes pueden traer expertos para que expongan las distintas temáticas. Por ejemplo, en la discusión del tema agrario estuvieron catedráticos de la importancia de Absalón Machado, Darío Fajardo, Francisco Gutiérrez y el profesor Jairo Estrada, postulados por el Centro de Pensamiento de la Universidad Nacional, todos ellos autorizados por el gobierno. Para el tema de la participación política le hemos pedido al Centro de Pensamiento que designe unos profesores que vengan a hablar de este asunto."

¿Pero Leyva los asesora en el tema constitucional?

"Con esto hay que tener mucho cuidado, porque aquí hay una vieja tradición de estigmatizar a las personas para después eliminarlas físicamente. Álvaro Leyva no es un guerrillero, es un ex ministro de Estado; dirigente conservador que conoce muy bien la política colombiana. Leemos y estudiamos lo que opina Leyva, como lo hacemos con otros excelentes constitucionalistas. Sobre Leyva puedo decir que es un adalid de la paz, y su vinculación a este tipo de procesos tiene raíces históricas. Es un hombre que ha dedicado gran parte de su vida a la búsqueda de una salida política del conflicto. Gente con estas características genera confianza en la insurgencia. Creo que hay que dejarlo jugar en este proceso en el que podría desempeñar un papel muy importante."

¿Cuál es el sentido de su propuesta de aplazar por un año las elecciones?

"Generar una atmósfera favorable al proceso de paz. Pero parece que el gobierno no ha sabido leer correctamente nuestra propuesta. Cuando lanzamos esta iniciativa lo que queremos es generar un espacio para poder avanzar sin sobresaltos, sin los acosos de los tiempos

electorales en la construcción del Acuerdo. Es muy molesto trabajar escuchando el chasquido del látigo del tiempo y de los ritmos. No podemos precipitar las cosas. Lo dijimos en Oslo: una paz mal hecha es peor que una guerra. La convocatoria a una Asamblea Constituyente puede incluir el aplazamiento de las elecciones. Un año para seguir el proceso y rematar el Acuerdo en una Constituyente. Así, al terminar sus labores en diciembre del 2014, la Constituyente convocaría a elecciones presidenciales y legislativas. Gana Santos, gana Colombia, y gana todo el mundo."

¿Cómo observan lo que está ocurriendo en la región del Catatumbo?

"Muy grave. El gobierno está procediendo de una manera reprochable. Cómo es posible que suelten los escuadrones brutales del ESMAD y del ejército contra campesinos desarmados so pretexto de que son guerrilleros! Cuatro campesinos muertos, varios heridos y detenidos, centenares judicializados… En la Mesa se acordó la titulación de todas las tierras que estén en posesión de los campesinos y eso es lo que piden los labriegos del Catatumbo. Lo que ocurre hoy en esa región nos genera desconfianza; un gobierno que está pactando cosas aquí y las desconoce en la realidad no puede producir algo distinto a la desconfianza. Una aspiración justa y sentida de la gente es la formalización de la Zona de Reserva Campesina del Catatumbo, que también es un compromiso gubernamental. Es inaudito que estos asuntos no los esté manejando el Ministerio de Agricultura, sino el de Defensa."

Cómo valoran hoy el comportamiento de los medios de comunicación frente al proceso y qué esperan de un eventual Acuerdo en materia comunicacional.

"Da la impresión de que en esta última etapa los medios le están apostando a la paz con más decisión. Están difundiendo lo que se produce en la Mesa y permiten que se escuchen las versiones de ambas partes. Eso es muy importante pero insuficiente. Hay que dar otros pasos: deberían abrirse espacios televisivos institucionales, en Señal Colombia, los canales regionales y la Radiodifusora Nacional, dedicados al tema de la paz. Programas que hagan pedagogía de la paz, para que la gente entienda lo que se está discutiendo."

¿Finalmente, comandante Márquez, qué dice Timochenko de todo lo que está pasando?

"En las FARC hay unidad de criterios. Somos una dirección colectiva y los voceros cuentan con el respaldo de todos los miembros del Secretariado, encabezados por el comandante Timoleón Jiménez; también tenemos el apoyo del Estado Mayor Central, de los estados mayores de los bloques, de los estados mayores de los frentes y de todos los combatientes."

Justo cuando termina esta entrevista, un helicóptero militar cubano sobrevuela la zona de la ciudad donde nos encontramos y el instinto enciende las alarmas del jefe guerrillero. Caigo en cuenta de que, durante unos segundos han pasado por su mente, como ráfagas, muchos de los episodios de guerra que ha vivido en 32 años de monte y selva. Estrecho la mano que me extiende Iván Márquez y le agradezco por el tiempo que le ha dedicado a Las 2 Orillas mientras pienso por dónde diablos titular esta pieza periodística.

Héroes Insurgentes

Camarada Carlos Patiño:

¡Presente y combatiente!

Por: Secretariado del EMC de las FARC-EP

Informamos a la comunidad internacional y al pueblo colombiano que:

En las cordilleras del norte de Nariño ha muerto en combate nuestro camarada Carlos Patiño, a quien el pueblo conociera como "Caliche", el insigne comandante de la Columna Móvil Jacobo Arenas. Falleció como vivió: combatiendo en la primera línea hasta las últimas consecuencias, por la Nueva Colombia.

La vida y obra de Carlos fue la de un guerrillero nato, ejemplar, la de un revolucionario integral de la talla de Camilo Cienfuegos, Ernesto Che Guevara, Isaías Pardo y Martín Caballero.

Revolucionario desde la más temprana edad, se vinculó a las filas de las FARC-EP en el Bloque Oriental. Por sus capacidades y sacrificio fue integrante y

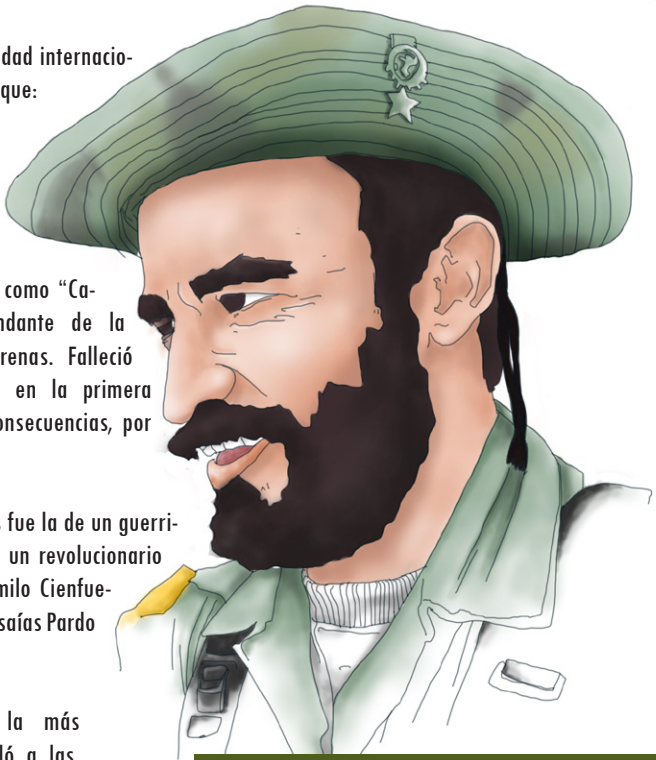

Comandante Carlos Patiño

comandante de las unidades de guardia del Secretariado, bajo directa supervisión de su mentor, nuestro Comandante en Jefe, Manuel Marulanda Vélez.

Sus años de vida y combate al lado del camarada Manuel, dejaron honda impronta en Carlos. Aprendió de nuestro Comandante en Jefe a sortear las dificultades, a estar siempre a la vanguardia, a ser subordinado, disciplinado, consecuente.

Con el don de mando y la combatividad como banderas, Carlos se convirtió en un hombre de vanguardia, en un verdadero soldado de la causa fariana.

En la Operación Casa Verde se hizo un gigante, y su leyenda empezó a quitarle el sueño a la oficialidad del ejército burgués. La VIII Conferencia delegó la comandancia de la recién creada Columna Móvil Jacobo Arenas en Carlos y como tal, recorrió gran parte de la geografía nacional, dando clases magistrales de guerra de guerrillas.

Carlos fue siempre un innovador. Las FARC EP le deben muchos de los adelantos en artillería, explosivos, táctica miliciana, aprovisionamiento militar, trabajo de masas, y entrenamiento de tropas. Lo suyo fue el don de mando: siempre respetado y querido por la guerrillerada, las milicias, la militancia y la población civil.

Hoy los fustigadores de la guerra y los enemigos del pueblo lo señalan de bandido, pero los pueblos indígenas, campesinos y población afro del Cauca lo recuerdan con el cariño que él cultivó: el amor a un hombre bueno, amable, firme en la defensa de sus intereses, consecuente.

Las montañas del Cauca lloran hoy la pérdida del bravo guerrero, orgullosas de lo que este hijo de los Llanos Orientales sembró lo más profundo de la región. Miles de hombres y mujeres que fueron forjados en la escuela de combate de Carlos, trillan actualmente los senderos del suroccidente, prestos al cumplimiento de las tareas que las FARC-EP les orienten, sabedores de que son los guardianes del legado de Caliche.

Los mandos militares podrán regodearse en la desaparición física de nuestro camarada, pero saben muy bien que Caliche vive en las altivas milicias de Caldono y Jambaló, en la resistencia guerrillera de Suárez y Mondomo, en el tatuco zumbador de Toribío, en el armamento popular de masas de Silvia y Buenos Aires, en la puntería infalible del francotirador de Timbío, en la creciente resistencia de masas que se extiende por el Norte del Cauca, el Pacífico, el Patía y el Macizo Colombiano, en la rebeldía de las calles de Cali, Popayán y las capitales del país.

Los combatientes de las FARC EP le rendimos el tributo que él deseó en vida: redoblar nuestro accionar militar, consolidar nuestras estructuras a todo nivel, entrenar y re-entrenar día a día a la guerrillerada y las milicias, consolidar nuestro Partido Comunista Clandestino y el Movimiento Bolivariano, y avanzar con paso firme en el logro del sueño que heredamos de Jacobo y de Manuel: alcanzar la paz con justicia social, la Nueva Colombia, la Patria Grande y el Socialismo.

Camarada Carlos Patiño: ¡Presente y combatiente!

Por nuestros muertos, ¡Ni un minuto de silencio, toda una vida de lucha y combate!

Secretariado de las Fuerzas Armadas Revolucionarias de Colombia — Ejército del Pueblo, FARC-EP.

Héroes Insurgentes

EL VERDADERO JACOBO ARANGO,

EL HIJO DE BOLÍVAR Y MANUEL

Por: Sofia Sánchez, guerrillera del Bloque Iván Ríos

A seis meses de tu desaparición física.

Iniciamos el 2013 sacudidos por el vil asesinato de nuestro comandante Jacobo Arango. Fue bombardeado en su campamento móvil, ubicado en el cañón del río Esmeralda, municipio de Tierralta Córdoba.

Perdió las FARC a uno de sus mandos con mayor experiencia en la guerra de guerrillas móviles y en el combate político-militar; perdió el Quinto Frente a un líder y conductor histórico amado por sus combatientes y por la gente humilde que lo conoció recorriendo los caminos de la Colombia olvidada; perdió la patria a uno de sus mejores hijos.

El asesinato del comandante Jacobo se produce exactamente después de haber culminado el período de cese unilateral de fuego decretado por las FARC durante dos meses, como muestra innegable de nuestra voluntad de Paz, y al cual nuestro ejército insurgente dio cabal cumplimiento.

Era claro lo que el alto mando militar, en

Comandante Jacobo Arango

cabeza del Presidente de la República, había orientado a sus tropas, en toda la geografía nacional: no cesar ni un momento las operaciones de guerra contra las FARC y el pueblo en general. Porque abrigan las élites en el poder la quimera de lograr doblegar la moral de lucha de los de abajo, asestando golpes que nos reduzcan hasta la rendición. ¡Que equivocados están! Después de medio siglo de resistencia, este pueblo bravío, tiene un temple blindado contra la ignominia de los explotadores.

Por eso, aunque la muerte de nuestro camarada fuera presentada, no en un parte de victoria militar por un enemigo que respeta a su contra parte, sino como un grotesco espectáculo de morbo, de siniestra y abyecta "alegría", cargada de calumnias infames por parte de las fuerzas estatales, las cuales le odiaban por que sentían en él un peligro contra los intereses del capital financiero, en los corazones de los guerrilleros y de la gente del pueblo, Jacobo Arango crece como ejemplo de abnegación y sacrificio.

En medio de sonrisas abominables, era inocultable que el brillo de odio y sevicia en los ojos del Presidente, del Ministro de la Defensa y los altos mandos militares, al dar al país la nefasta noticia, denotaban inseguridad y miedo. Seguramente porque saben que muertos como Jacobo son los que florecen en más rebeldía popular.

Es indudable que el jefe insurgente asesinado, desde ya se les ha convertido en un fantasma rebelde y justiciero que esparcirá su halo de dignidad, de entrega, de lealtad, de abnegación y de ejemplo revolucionario, cubriéndose por el manto de la inmortalidad para recorrer los valles, los ríos y las montañas, los caseríos y las ciudades del Urabá antioqueño, chocoano y cordobés que lo vio nacer, crecer y hacerse hombre revolucionario, valiente y combativo, de toda Colombia.

En una guerra desigual, como la que libra el Estado colombiano contra nuestro pueblo, es muy fácil matar a un hombre, es muy fácil bombardear campamentos y asesinar guerrilleros, pero lo que jamás podrán matar son las ideas y el ejemplo de lucha de revolucionarios como nuestro comandante Arango.

Jacobo vivirá eternamente en la memoria y en el corazón de todos nosotros, los hombres y mujeres que a su lado libramos muchas batallas político-militares. Su pueblo nunca olvidará al hombre que con sus huestes defendió y liberó regiones y poblados del imperio narco-paraco liderado por Uribe Vélez y sus mafias, en toda el área del Bloque Iván Ríos, al que contribuyó a construir de manera denodada, paciente e ininterrumpida.

Difícilmente el establecimiento olvidará el contundente accionar militar de las FARC-EP en los departamentos de Antioquia, Córdoba y Chocó, donde Jacobo Arango, junto a otros mandos destacados, planificaron y desarrollaron exitosas operaciones ofensivas contra las fuerzas militares. En estas operaciones, su experiencia y capacidad táctico-operacional fue fundamental, en el momento de tomar decisiones sobre el terreno. Hoy, son experiencias invaluables con las que cuentan las nuevas generaciones de combatientes, para seguir adelante hasta alcanzar los cambios estructurales que requiere Colombia y continuar avanzando hacia la Paz con Justicia Social, anhelo de las mayorías. Podríamos decir con mucha fuerza, entonces, que la siembra de Jacobo Arango está hecha.

Contra Jacobo, después de muerto, tal como lo han hecho con otros comandantes de nuestra organización, llovieron todo tipo de calumnias, rancio producto de la fábrica de mentiras que alimentan los traidores que dieron la espalda al compromiso con Colombia, y se pusieron al servicio de la inteligencia militar. Por encima de las asquerosas campañas de desprestigio que como una constante ha usado el régimen contra la resistencia a la opresión, para justificar el asesinato y la represión, se impone el brillo prístino de la entrega a la causa, del sacrificio, del valor y la probidad con que cada revolucionario ha labrado su senda de vida. Estas son virtudes que perduran en la mente del pueblo.

Es difícil plasmar en pocas líneas la vida de un hombre como Jacobo Arango, pero cuando se evoca su nombre, lo primero que llega a nuestra memoria es la imagen de un ser humano dotado de una gran sensibilidad y sentido de la justicia. Por ello, a pesar de la crudeza de la confrontación, a Jacobo lo caracterizó siempre un gran respeto y consideración por el enemigo rendido en combate, y por su contraparte en general.

Así entonces, es de cinismo, desvergüenza, perfidia, de lo que están poseídos quienes, desde el poder o a su sombra, colocan a alguien que como Jacobo, combatió por los desposeídos y por las víctimas del terrorismo de Estado, como el más cruel y despiadado victimario. Y valga precisar que tiene el Estado colombiano una deuda pendiente que saldar con la familia del comandante Jacobo. Porque, a excepción de su hermano Hermes, otro comandante en la jefatura del Quinto Frente, asesinado en una emboscada por tropas de la Brigada Móvil #11, su padre, hermanos, hermana, sobrinos y cuñados, fueron asesinados y sus cuerpos desaparecidos por grupos paramilitares adscritos a las Brigadas XI y XVII, con sede en Montería Córdoba y Carepa Antioquia, respectivamente. Esta masacre fue perpetrada en coordinación con el Gaula y la Fiscalía de Medellín. Los pocos familiares que sobrevivieron tuvieron que salir del país para salvar sus vidas. Nos preguntamos, ¿quién pedirá perdón por nuestros muertos, por nuestros dolores y las ofensas que nos han causado?

Jacobo Arango era un hombre correcto que actuaba bajo la ética y la moral del soldado bolivariano. Pese a que el terrorismo de Estado le aniquiló prácticamente toda su familia, nunca tomo su desgracia como un asunto personal. Nunca vimos su moral resquebrajarse ante la tragedia y demostró suficiente claridad en cuanto a cómo afrontar con entereza y honor los avatares de la guerra que vive el país por culpa de las élites criollas y del imperialismo que lo saquea y destruye. Nunca Jacobo respondió con degradación a la degradación del enemigo. Él tuvo siempre claro que el accionar paramilitar era producto de una calculada política de Estado. Por eso, sabía con precisión contra qué y contra quienes tenía que combatir.

Siempre permaneció al lado de sus tropas y compartió con ellos los triunfos y los sinsabores de la guerra; muchos de nosotros vimos escapar lagrimas de sus ojos ante el cuerpo sin vida de alguno de sus camaradas. Pensaba siempre en la posibilidad de hacer llegar la noticia a la madre o algún familiar del combatiente caído. Eso decía mucho de su sensibilidad humana.

Él ya no estará físicamente entre nosotros, pero su legado permanece en los combatientes de las FARC, del bloque Iván Ríos y del Quinto Frente; todos en las FARC-EP hemos sentido su partida. Pero el caudal de combatientes, de hombres y mujeres que se formaron a su lado, paso a paso, hombro a hombro, aprendiendo de él, de su consecuencia, de su humildad, de su sencillez, de su valentía y su arrojo, es inmenso. Y al lado de esos hombres y mujeres fieles a su ejemplo y compromiso, se forjarán nuevas gene-

raciones de luchadores inclaudicables, porque el buen ejemplo es una semilla que crece y se multiplica.

Jacobo fue el hombre que supo encarnar el don de mando revolucionario, despojado del egoísmo que trunca el surgimiento del hombre nuevo verdadero; cumplidor de las orientaciones y ejecutor de los planes político-militares de las FARC-EP. Más bien silencioso y observador, estaba dotado de una aguda intuición que le permitía sortear las peores dificultades y proyectar los planes más complejos de forma práctica y precisa. Era un genuino campesino, con mucho orgullo, nunca dejó de serlo; y eso le permitió comprender mejor los padecimientos de los eternos labradores y habitantes del campo. Tantas cosas positivas tenía Jacobo que podríamos decir que era un digno hijo de Marulanda.

Con la muerte de Jacobo, el Estado colombiano indudablemente ha lastimado, hurgando con saña las heridas de un pueblo que quiere paz, pero se le empuja a la guerra. Ahí están esas heridas abiertas, sangrantes si se quiere, pero están no en el cuerpo de uno o dos combatientes, de uno o dos campesinos, de uno o dos sindicalistas, trabajadores, habitantes de barriadas; no, esas heridas están en el cuerpo múltiple, en el alma gigante, en el corazón enchido de una masa ingente que se ha cansado de tanta vejación, terror, injusticia y muerte.

¿Qué senda seguir? Esperemos que la insensatez gubernamental no siga marcando el camino de la guerra.

HONOR Y GLORIA A LOS MÁRTIRES DEL ALTO SINÚ

HASTA SIEMPRE COMANDANTE JACOBO ARANGO

FUEGO BOLIVARIANO

Por: Jesús Santrich,
Integrante del Estado Mayor Central de las FARC-EP

Al compañero Presidente Hugo Rafael Chávez Frías

A los 49 años de su natalicio

Incansable soldado de la causa bolivariana.
Como enorme trueno que a tiranos estremece
un relámpago en el llano y en la cordillera
despierta a todos los pueblos de América entera
dando la anhelada hora en que ya amanece
con un nuevo sol que para los pobres resplandece;
y es alma de arcabuces que patria disparan
extendiendo manos amigas que nos amparan
con su fuego caudaloso de amerindia savia
firme y atinada audacia revolucionaria
sempiterna luz del futuro que se prepara.

Con pleno amor a la humanidad y a la justicia
el ideal de la Gran Colombia se proclama
como limpio fontanal que libertad derrama
y crecientes de unidad sin manchas de avaricia;
es el genio de Bolívar quien todo lo auspicia
para ver la América Nuestra confederada
y nacer del universo, entonces, como espada
que rompa las cadenas y yugos del oprobio
y las hincadas maneras que expresan agobio
hasta escuchar de la gloria su mejor tonada.

Imposible olvidar el propósito sublime
la cátedra de dignidad que lo dijo todo
que con rauda sangre de héroes encontró su modo
recordándonos que de batallar no se exime
quien piensa en la lucha como el arma que redime.
Nadie duda que a la noche le sigue el día
ni que naciones hijas de su rebeldía
con sus chispas de arrojo encenderán la pradera
avivando la llama de su gente guerrera
y el sagrado fuego contra la tiranía

Cristian Pérez

¡El cantor insurrecto!

Por: Victoria Sandino Palmera, Delegada de Paz de las FARC-EP

Recuerdo la tarde en que su risa retumbó en el campamento como un trueno, al instante se confundió con el arpegio de una guitarra y acompañando la sonatina una voz comenzó diciendo: "convoco… una melodía vallenata en nuestra tierra cantada con la voz ronca de un buen cantor que canta diciendo… levántense, muchachos, vamos pa´ la calle que ya ha comenzado en grande la insurrección…"; uno a uno nos fuimos arrimando cautivados por la magia de la guitarra guerrillera y esa voz subversiva. Ya estábamos aglomerados, terminó "convoco… una brocha gorda pa´ hacer una pinta pa´ contarle al mundo cuanto te amo, mujer" cerró su canto, se puso de pie y con voz fuerte dijo: yo soy Christian Pérez, cantor de las FARC.

Rompimos en aplausos. Estábamos en las afueras de San Vicente del Caguán, vísperas del acto de lanzamiento del Movimiento Bolivariano, teníamos enormes expectativas, habían llegado muchas delegaciones, personajes, entre esos los artistas farianos; Christian Pérez era uno de ellos. Continuó cantando y contando historias de cada una de las canciones interpretadas: historias de la vida guerrillera, de amores, desamores, de niños, de paisajes, de sus andanzas por el territorio patrio.

Traía de la Sierra Nevada la bendición del mamo kankuamo para contar su historia de lucha y resistencia por siglos; de los campesinos vallenatos sus acordes lastimeros cuando los paramilitares al servicio del terrorismo de Estado arrasan sus chozas, sus escasos enseres y acaban con sus vidas; tenía en su memoria a los mártires de las plantaciones bananeras del Magdalena, para quienes hoy aún no termina la masacre de 1928. Cargaba de los guerrilleros del caribe sus alegrías, sus risas y optimismo para combatir al opresor. Del Urabá rebelde, la resistencia de un pueblo que con su morralito encima, no renuncia al retorno, a sus territorios por los vericuetos del Truandó y Pabarandó, con la esperanza de construir un futuro en paz y con dignidad para sus familias. Guardaba de las guerrilleras del José María Córdoba sus perfumes de bananeras y melao de panela impregnados en la piel.

Con su mochila Arhuaca repleta de sueños libertarios, invitó con su voz agitadora a meterle al Brete a más 30 mil asistentes, llegados de todos los rincones del país al acto de lanzamiento del Movimiento Bolivariano. Así: poeta, cantor, escritor, cuentero, narrador y juglar del pueblo, con la energía que da la tierra guerrera del Caquetá, partió al resistente Cauca Paez. Éste

Cantautor Fariano Cristian Pérez

hombre corpulento, cargado de ternura y amor infinito por sus semejantes, se trepó al espinazo de la cordillera occidental y plantó en el Macizo Colombiano su canto libertario como bandera de meta en la mayor cúspide del mundo.

Explicó a los guerrilleros y bolivarianos la epopeya libertadora, mostró la osadía y terquedad de los desposeídos en la búsqueda de su libertad, el carácter febril de El Libertador para conducir al Ejército patriótico y vencer la ignominia del colonialismo español. Reunió núcleos bolivarianos, enseñó a los estudiantes universitarios la historia de Colombia; conoció la lucha clandestina del indio Avelino Ull contra los terratenientes payaneses, cantó a la templanza de las milicias de Juan Tama , vivió las acciones de la Jacobo Arenas: "vi las milicianas lavando ropa en un río y las luces tristes de Popayán por las tardes; y al viejo Caliche recordando sus combates bajo la luna en las pineras de Cajibío, vi los rostros del Movimiento Bolivariano y el hambre en los niños de los caseríos paeces…".

El Caminante Bolivariano cruzó la cordillera central para descender por el Atá crecido a la heroica Marquetalia donde desanduvo los pasos de Charro Negro, contuvo en sus pulmones el olor a pólvora que todavía emana de aquella operación del Plan Laso, con 16 mil soldados para exterminar a un puñado de campesinos organizados en el sur del Tolima. Recorrió palmo a palmo cada lucha de los campesinos rebeldes que desde el 48 solo tuvieron como opción el monte para resistir, combatir y defender sus vidas.

Pese a que no le podemos ver caminar, por aquella infamia que hoy aún no comprendemos, por la manera como se destierra lo bello, se arranca la poesía, se asesina la canción, El Caminante, cantor insurrecto, sigue llenando los senderos de notas, de versos revolucionarios, animando nuestra lucha con su voz guerrillera, alegrando el futuro, con una felicidad que no se puede extinguir… "Soy feliz con lo que soy, soy feliz con lo que siento. A mí me pueden matar, Pero no a mis sentimientos".

JULIÁN,

EL ARTE ES LA ESTRATEGIA...

Por: **Victoria, Integrante del Movimiento Bolivariano por la Nueva Colombia**

En los barrios populares de Medellín, donde se viven en la piel de sus habitantes el sistema capitalista, donde se vuelve un asunto cotidiano la desconexión de los servicios públicos domiciliarios, donde familias enteras son desplazadas por los señores del miedo, ya que tuvieron la desdicha que su casa fuera intervenida por "El megaproyecto de moda". Allí, hay hombres, mujeres y niños, niñas, que pasan hambre cual ayuno de semana santa, solo con la diferencia que no lo hacen por convicción religiosa, sino porque no hay nada pa echarle a la olla, allí, donde no se pueden cruzar los barrios sin permiso de quienes se creen los dueños de los pasos, barrios y barriadas populares donde manifestar una opción sexual distinta se ve como una afrenta a la moral pública enquistada en colegios y promovida por el ala más recalcitrante de la iglesia. Así, en el corazón del pueblo se provocan odios, señalamientos al interior de las familias y en el peor de los casos hacerse acreedor de las peores torturas y asesinatos por parte de las autoridades legalmente constituidas o por las "bacrim" (paramilitares de ayer y de hoy) quienes negocian nuestros territorios ensangrentados con la vida de luchadores populares.

Nuestras Barriadas, Barriadas empobrecidas inundadas de jóvenes que quizás no hacen parte de las cifras maquilladas, elaboradas por juventólogos de dudosa procedencia contratados por las administraciones de turno para hablar de empleos juveniles, de educación, de oportunidades, en fin, lugares donde nuestros derechos pasan a a ser simples mercancías escritas en un papel que la oligarquía narco-paramilitar sigue y seguirá utilizando para limpiar sus eses. Pero a pesar de todo, viejo Julián, no es tan desolador lo que pasa en las comunas de Medellin, es allí en los terrenos mas adversos que nacen las flores mas hermosas, flores que adornaran el camino por donde pasaran las masas populares cuando triunfe la revolución, por la que muchos y muchas han entregado hasta la vida misma.

Esas Flores, Flores como las que sembraba el comandante Jacobo Arenas en Casa Verde y cuyo olor se esparció por toda Colombia, Flores abonadas con sangre, sudor, dignidad, alegría,

Cantautor Fariano Julián Conrado

sembradas por hombres y mujeres jóvenes que a través de la apuesta cultural, artística y popular, con cuentería, performance, zancos, bailes, con agrupaciones de rock, metal, punk, hip-hop, solistas, grupos de teatro callejero, semilleros y escuelas artísticas se realizan bajas ideológicas al enemigo, y como dirían en México, "son profesionales de la esperanza". Esperanza, si, esperanza que no pierden las masas populares de Medellín , y que constituyen de la mano de estos hombres y mujeres artistas, hijos e hijas de nuestras miserias, que cumpliendo la tarea de todo buen hijo de la Patria, colocar al servicio del Pueblo, sus manos, sus sueños, su arte.

Andamos en zancos por que nos duele la miseria en los pies, tocamos flautas y tambores porque desde el ritual convocamos a nuestros héroes marquetlianos y bolivarianos.

Nos ponemos narices, nos pintamos el rostro de muchos colores y hacemos teatro popular para decir lo que pensamos y soñamos, es decir un país en paz con justicia social.

Contamos historias no contadas nombrando lo innombrable y los innombrables, cantamos a la memoria, por que es de lo poco que no nos han podido quitar.

Caminamos y luchamos con las masas populares, con los empobrecidos, con el pueblo, con nuestros compañeros de clase, los obreros, y los campesinos, los estudiantes y demás sectores progresistas del pueblo, porque es urgente y necesaria la consigna de la unidad.

Un fuerte abrazo bolivariano desde los barrios populares de Medellín.

Victoria

Integrante del Movimiento Bolivariano por la Nueva Colombia

1986 Guerrilleros arrieros en la Caucha

1993 Octava Conferencia de las FARC-EP, Montañas de Colombia.

1985 Comandante Manuel Marulanda Vélez Jhon Agudelo en casa verde

2000 Escuel

1983 Jhon Agudelo Ríos y Jaime Guaraca Casa verde

1992 Rueda de prensa voceros Coordinadora Guerrillera Simón Bolívar Tlaxcala

1990 Guardia de Honor al Comandante Jacobo Arenas el día de su desaparición física

1993 Comisiones de Paz de las FARC-EP y Gobierno de Belisario Betancourt en alto del Oso la Uribe

1985 R

Jaime Guaraca en el Páramo de Sumapaz

1984 Jacobo Arenas, Jaime Guaraca con cineastas en el Páramo de Sumapaz

1987 Integrantes de la Coordinadora Guerrillera Simón Bolívar

1996 Comandos de Milicias Bolivarianas Bogotá

1989 Comandante Timoleón Jiménez, Manuel Marulanda, Alfonso Cano y Jacobo Arenas con el ex-comisionado Ran, José Noé Ríos y Gabriel Santamaría

65 Manuel Marulanda y Ciro Trujillo en Río Chiquito

1964 Ciro Trujillo Río Chiquito

1986 Comandante Manuel Marulanda junto a Luis el Cineasta Dick Emanuelson

1989 Camaradas Alfonso Cano, Timoleón Jiménez, Pastor Alape, enfermeros Guardias (Pachoches)

1984 Jacobo Arenas y Bruno Muel Páramo de Sumapaz

1989 Comandante Jacobo Arenas con el teléfono azul en el campamento del Hueco

1984 Jacobo Arenas en el Páramo de Sumapaz

1988 Grupo de teatro del secr

1965 Jacobo Arenas Río Chiquito

1997 Integrante de Milicia Bolivaria

Primera cumbre de la Coordinadora Guerrillera Simón Bolívar

1984 Jacobo Arenas y Bruno M en las montañas del Páramo Sumapaz

la Isaías Pardo de las FARC-EP
San Vicente del Caguán.

1987 Comandante de las FARC-EP Timoleón Jiménez Montañas de Colombia.

2000 Comandante Benkos Biohó en San Vicente del Caguán con mujeres

1988 Camarada Jorge Briseño del secretariado de las FARC-EP jugando vole-bol

2000 Día del lanzamiento del Movimiento Bolivariano por la Nueva Colombia, San Vicente del Caguán.

2000 Comandante Alfonso Cano y Victoria Bandino en el lanzamiento Movimiento Bolivariano por la Nueva Colombia. San Vicente del C

2000 Audiencia Pública Internacional, en diálogos de Paz con el Gobierno de Pastrana.

1990 Primera cumbre de comandantes Coordinadora Guerrillera Simón Bolívar
Manuel Marulanda Vélez, Manuel Pérez y Francisco Caraballo.

1992 Comandantes Pablo Catatumbo, Alfonso Cano, Iván Márquez vocero de la Coordinadora Guerrillera Simón Bolívar con Álvaro Va comité Central del PCC

2000 Cristian Pérez, Guerrillero cantautor Fariano en San Vicente del Caguán.

1987 Sbtr Alfonso Ca

de la guardia del secretariado de las FARC-EP en la C

2000 Escuela Isaías Pardo San de las FARC-EP Vicente del Caguán.

1983 Jaime Guaraca y Chaba en la Caucha

1998 Comisión Internacional de las FARC E montañas de Colombia

2000 Jesús Santrich, integrante del Estado Mayor Central de las FARC-EP. Día de lanzamiento Movimiento Bolivariano por la Nueva Colombia

13 AÑOS

CONSTRUYENDO CAMINOS PARA LA PAZ CON JUSTICIA SOCIAL

Por: **Movimiento Bolivariano por la Nueva Colombia –Antioquia-**

Era el año 2000, miles de compatriotas fueron testigos de una nueva esperanza, de un nuevo esfuerzo mancomunado. El 29 de abril, en San Vicente del Caguan en el marco del proceso de paz , se da a conocer el Movimiento Bolivariano por la Nueva Colombia; hay júbilo: campesinos, obreros, jóvenes, artistas, estudiantes, indígenas, afros ven de primera mano como una vez más el pueblo colombiano se organiza y se prepara desde la clandestinidad para no repetir la misma historia de exterminio que siempre ha impuesto la clase política dominante contra sus detractores. La fiesta se replica en muchas zonas del país, en unas con mucho impacto en eventos públicos y en otras por las condiciones de represión, el movimiento comienza a germinar desde el estricto secreto, con la gran complicidad del pueblo, en pequeños encuentros, reuniones, tertulias y actos políticos donde flamea nuevamente el sueño soterrado del Libertador.

Así sucedió en el Oriente Antioqueño recogiendo la memoria de sus paros cívicos, en el Nordeste y en el Nudo del Paramillo conmemorando grandes batallas en defensa de nuestros recursos mineros, en los páramos y valles de orquídeas del Occidente, tierras particularmente azotadas por la Violencia desde la muerte de Gaitán. Fue también en los barrios de Medellín, refugió de miles de desterrados, en la Zona Nororiental, en Castilla, Robledo, la Comuna 13 y también al sur en Itagüí. Ahí están vivos como ayer, nuestros comienzos en las lomas de esta ciudad y en los campos de este hermoso departamento, ahí cabalga, como hace más de 200 años, la lucha popular.

El MB aparece como una organización clandestina, pero amplia, impulsada y apoyada por Bolivarianos de corazón y de convicción, que luchan y se expresan de muchos y variados modos en pro de las causas del pueblo haciéndole el quite a la persecución, a la estigmatización, al exterminio político. Comienza a tejerse desde

MOVIMIENTO BOLIVARIANO
POR LA NUEVA COLOMBIA

el secreto, desde el tinto en el pasillo, desde los corrillos en la fábrica, desde los parches en los barrios, en las caminatas de los campesinos e indígenas por las trochas, en medio de las fiestas y la bullaranga de los afros, ahí tomo nuevos bríos la identidad bolivariana, materializada en una nueva organización que hoy combate de norte a sur, de oriente a occidente, los cimientos de este régimen político oligárquico de unas pocas castas familiares y un profundo sentido antipopular.

Aquí están orgullosos quienes sobrevivieron y continuaron resistiendo, quienes estuvieron más allá del miedo, quienes como el mejor marinero, se cultivaron en medio de las peores tormentas y no en medio de la serenidad del mar. Fueron años de sacrificios y grandes costos humanos los que supero con creces el Movimiento Bolivariano bajo los 8 años de la Dictadura Narco-Paramilitar de Uribe Vélez. Enaltecemos el mérito de los que nunca dejaron de construir en medio de las adversidades, de quienes con la capucha y la piedra defendieron la educación pública, de quienes pelearon en las vías por sus reivindicaciones como los campesinos, de quienes con el pueblo se arrojaron a las calles contra la injusticia social. Héroes anónimos en la historia de las comunidades, muchos hoy desaparecidos, presos, exiliados. Su sacrificio no fue en vano, hoy siguen erguidas sus banderas en nuestras manos.

En estos años la Insurgencia derrotó en el terreno los planes de injerencia del Imperio en lo militar: Plan Colombia, Plan Patriota y el Plan Consolidación, todos ellos la continuidad de la Doctrina de Seguridad Nacional, estrategia integral contra-insurgente. El Pueblo vio como sus luchas volvían a tomar nuevas fuerzas, en épocas dispersas y sectoriales, ahora ya con el acumulado de experiencias, con propuestas de verdaderos cambios estructurales. Hoy las sendas de paz están sobre la mesa, grandes sectores populares claman con urgencia su participación política. La Unidad es una bandera y un objetivo impostergable. El torrente de movilización es la muestra que las grandes mayorías se encuentran organizadas y quieren la Paz tan esquiva durante los últimos 60 años. El actual gobierno es de continuidad, no es otro diferente, el modelo neoliberal y las políticas proimperialistas no se esconden tras una máscara, el pueblo es el que padece, ahí está la realidad de este Sistema Capitalista, no en los discursos maquillados y politiqueros, y en las falsas cifras del Gobierno de Santos.

Ha sido costoso y a la vez enriquecedor, cabalgar al lado de Bolívar, numerosos señalamientos y persecuciones emanan constantemente de la Casa de Nariño. Bolívar es en muchos casos el referente para ubicar al "terrorista" desde el Estado, pero ser Bolivariano es ser Insurgente, Rebelde, Humanista, no lo que replican los Medios de Comunicación. La lucha ideológica de retomar el Ideario Bolivariano no sólo esta enmarcada en el discurso y accionar de la insurgencia y del MB, es un deber y un derecho histórico de la clase popular, es una tarea de los colombianos de a pie recuperar en el Libertador un referente que trascienda el mero símbolo y ver en su ideario todo un camino a materializar verdaderas transformaciones sociales. Ya lo han demostrado diferentes experiencias en Latinoamérica, la vigencia y necesidad del Pensamiento Bolivariano. El Antiimperialismo y la Unidad Latinoamericana cabalgan hoy como obra realizable, como sueño posible, la necesidad de una verdadera independencia política

y una soberanía construida por el pueblo. Es la lucha por el sueño inconcluso del Libertador, traicionado por más de dos siglos por una clase dirigente arrodillada al Imperio y rodeada por políticos lagartos, corruptos y apátridas.

13 AÑOS de lucha han transitado luego que se desplegara una nueva esperanza de paz con justicia social en el seno del pueblo colombiano, 13 AÑOS donde hemos visto caer compañeros y a otros continuar su vida en el deber último de las armas ya cerrada cualquier otra posibilidad. Conmemoramos y llevamos en alto el ejemplo de todos aquellos que entregaron su vida con el convencimiento de que algún día sus sueños e ideales por una Nueva Colombia serían alcanzados para el bien de todo un pueblo mancillado. A la memoria de Ernesto, David, Jimmy e Iván Ríos, flores inmortales de la Primavera. Acá seguirá estando presente el compromiso, la disciplina, el amor y la alegría.

Bolívar ha vuelto, su espada de combate ha sido puesta en nuestras manos y su espíritu de fuego ilumina ya la oscura noche de la opresión oligárquica e imperial animando nuestra indómita y mestiza hechura cósmica desbordada de esperanza.

"Todos los pueblos del mundo que han lidiado por la libertad han exterminado al fin a sus tiranos"

Simón Bolívar. San Mateo, marzo de 1814

MOVIMIENTO BOLIVARIANO POR LA NUEVA COLOMBIA - ANTIOQUIA

MOVIMIENTO BOLIVARIANO POR LA NUEVA COLOMBIA

Efemérides

Mayo:

01

(1886): Jornadas Proletarias de Chicago, a partir de 1890 se conmemora el día Internacional de Lucha de los Trabajadores.

14

(1813): Sale de Cúcuta el ejército conducido por Bolívar , comenzando la Campaña Admirable.

19

(1895): Cae en combate José Martí, en la batalla de Dos Ríos, echando su suerte con los pobres de la tierra

27

(1964): Comienza el Plan Lasso sobre Marquetalia. Este día se toma como la fecha de fundación de las Fuerzas Armadas Revolucionarias de Colombia – Ejército del Pueblo

Junio:

04

(1830): Asesinado en la selva de Berruecos, Colombia, el mariscal Antonio José de Sucre

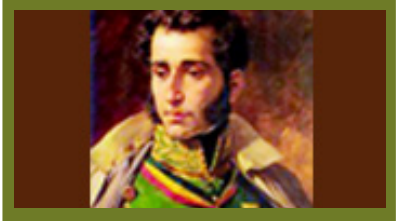

11

(1932): Nace Francisco Caamaño quien será un destacado coronel revolucionario dominicano

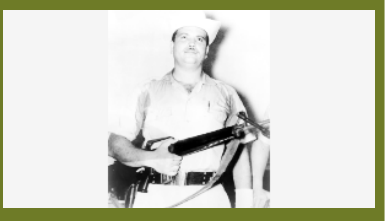

Efemérides

15

(1813): Bolívar dicta el Decreto de Guerra a Muerte.

23

(1936): Nace Carlos Fonseca Amador, fundador del Frente Sandinista de Liberación Nacional (FSLN).

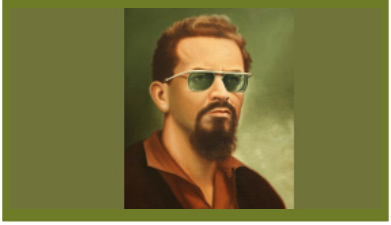

Julio:

14

(1814): Muere el generalísimo Francisco de Miranda en La Carraca, Cádiz, España.

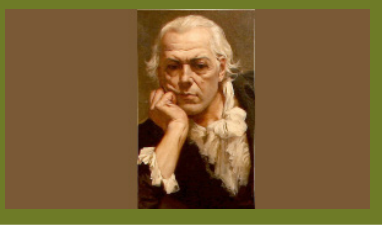

18

(1918): Nace Nelson Mandela, Madiba, quien sería líder del brazo armado del Congreso Nacional Africano.

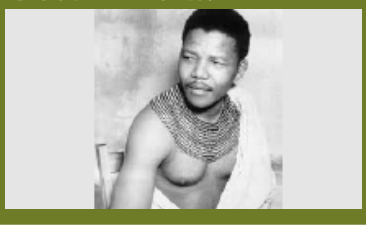

24

(1783): Nace el Libertador Simón Bolívar.

29

(1953): Asalto al Cuartel Moncada, de Santiago de Cuba, y Carlos Manuel de Céspedes, de Bayamo, con Fidel Castro, Abel Santamaría y Raúl Castro al frente de la Generación del Centenario.

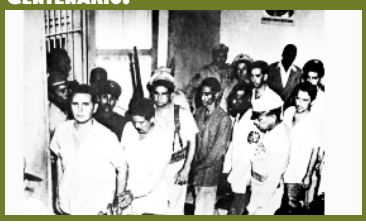

PARTES MILITARES

DEL FRENTE 36 DEL BLOQUE IVÁN RÍOS DE LAS FARC-EP (ABRIL – JUNIO DE 2013)

Por: **Frente 36, Bloque Iván Ríos**

ABRIL:

El día 10, comandos del 36 Frente asaltaron patrulla de soldados del batallón Bomboná en la vereda La Plancha, jurisdicción de Anorí.

Resultados: 4 soldados muertos y 6 heridos. Propias Tropas Sin Novedad. Este ataque se realizó con granadas de mano y bombas tipo racimo.

MAYO:

El día 1, se activó campo minado en el sitio La Cordillera, jurisdicción del municipio de san Andrés de Cuerquia.

Resultados: dos soldados muertos. Los soldados disparando desesperadamente y sin blanco determinado hirieron dos niños de la misma vereda.

El día 15, comando del 36 Frente dinamitó un bus de la empresa Coonorte en el sitio Cacahual del municipio de San Andrés de Cuerquia; al mismo tiempo instaló minados para las tropas que llegaban de refuerzo. Se desconocen resultados

El día 16, comandos del 36 Frente, tumbaron 3 torres de energía de la represa Hidroltuango, en los sitios La loma de Ochalí y el corregimiento El Valle.

El día 23, un comando del 36 Frente, atacó soldados del batallón Pedro Justo Berrío de la IV Brigada del Ejército en la vereda Buena Vista, del municipio de Briceño.

Resultados: 3 soldados muertos y 6 heridos entre ellos el enfermero de la patrulla.

El día 27, comando del 36 Frente hostigó con bombas tipo racimo la base militar de Providencia. Se desconocen resultados. Propias Tropas Sin Novedad.

El día 29, comandos del 36 Frente atacaron soldados del batallón Rifles, de la XI Brigada del Ejército en la vereda el Cocuyo, jurisdicción de Valdivia.

Resultados: 4 soldados muertos y más de 10 soldados heridos. Material recuperado: 1 lanza granada MGL con 22 granadas de 40 mm, un fusil Galil 5.56, 2 cananas 7.62 con 200 cartuchos, 3 chalecos, 5 equipos, 2 riatas, un radio de comunicación PRC, un radio Motorola con seguro de voz, 4 celulares BlackBerry, dos cantimploras. Propios, 1 guerrillero muerto y 1 herido.

JUNIO:

El día 4, comando del 36 Frente hostigó soldados del batallón Pedro Justo Berrio de la IV Brigada del Ejército, por espacio de 15 minutos en la vereda El tomín, jurisdicción del municipio de Yarumal. El helicóptero llegó posteriormente a recoger heridos y bajas. Se desconocen resultados.

El día 7, comando del 36 Frente hostigó soldados del batallón Pedro Justo Berrio de la IV Brigada del Ejército, en el alto El Oso, jurisdicción del municipio de Briceño. Se desconocen resultados.

El día 14, comando del 36 Frente activó campo minado al paso de soldados del Batallón Bomboná del Ejército, en la base militar Casa Roja, en el municipio de Anorí. Resultados: 2 soldados muertos. El mismo día, comando del 36 Frente activó campo minado al paso de soldados del batallón Pedro Justo Berrío de la IV Brigada del Ejército, en la vereda La Loma jurisdicción del municipio de Yarumal. Resultados: 3 soldados heridos.

El día 21, comandos del 36 Frente tumbaron dos torres de energía en el sitio El Jibe. En el mismo sitio se hostigó la aviación.

El día 22, comando del 36 Frente hostigó soldados del batallón Pedro Justo Berrío pertenecientes a la IV Brigada del Ejército con fusilería punto 50, en la vereda La Ceja, jurisdicción del municipio de Yarumal por espacio de 20 minutos. Resultados: 2 soldados muertos y 2 heridos. El helicóptero Arpía llegó al sitio y ametralló por espacio de una hora. Como resultado de este ametrallamiento mataron 6 vacas a un campesino. Propias Tropas Sin Novedad.

El día 24, guerrilleros del 36 frente hostigaron tropas del Batallón Pedro justo Berrio de la IV Brigada del Ejército en el sitio la ceja, jurisdicción del municipio de Yarumal. Se Desconocen Resultados. El Helicóptero Arpía llegó y ametralló por espacio de una hora. Propias Tropas Sin Novedad.

El día 26, comando del 36 frente quemó un bus de la empresa Coonorte en el sitio Alto Seco, jurisdicción del municipio de San Andrés de Cuerquia. El mismo día guerrilleros del 36 Frente dinamitaron dos torres de energía de la empresa Mineros del Bagre, en la vereda Musura, jurisdicción del municipio de Anorí.

¡JURAMOS VENCER Y VENCEREMOS!

PCCC

DEPARTAMENTO DE CALDAS:

EXPRESIÓN DE UN SISTEMA POLÍTICO CADA VEZ MÁS RESTRINGIDO Y DESCOMPUESTO

Por: **Fernando Giraldo, Partido Comunista Colombiano Clandestino –Regional Caldas–**

El departamento de Caldas con más de 100 años de historia es conocido como una de las regiones más elitistas y conservadoras del país. A pesar de que habitan importantes poblaciones campesinas, indígenas y afrodescendientes, especialmente al occidente, en Caldas se ha establecido históricamente una clase política de corte conservadora que ha logrado mantener el poder político. A través del tiempo hasta la actualidad, la clase política caldense ha desarrollado con éxito estrategias de manteniendo del poder caracterizadas por el clientelismo, la corrupción y el caciquismo, poniendo en evidencia la obsolencia y limitaciones del sistema político colombiano, el cual debe ser objeto de renovación si se quiere efectivamente allanar caminos de reconciliación y reconstrucción nacional.

Quienes han definido el rumbo político y económico de Caldas han sido el mismo grupo de familias y partidos políticos. En la década de 1940 fueron conocidos como los "azucenos", quienes impulsaron el crecimiento económico con una vocación "grecolatina" o "grecoquimbaya" que consistía en distinguirse por una cultura elitista, católica, blanca y refinada.

Para comienzos de la década de 1980, en un contexto nacional de bipartidismo, se configuró la denominada Coalición Yepobarquista que no era más que un Frente Nacional departamental en el que los partidos conservador y liberal pactaron el mantenimiento del poder político. Con ello se garantizaba el cierre de cualquier opción de participación por parte de una tercera fuerza política y social, y a su vez controlar las instituciones y usurpar el presupuesto. Esta situación fue denunciada en 1984 por el procurador de ese entonces Carlos Hímenes Gómez quien la definió como el "Robo a Caldas", protagonizado por Ómar Yepes, Víctor Renán Barco, Dilia Estrada y Luis Guillermo Giraldo. Gran parte de estos

nombres hoy se mantienen en el escenario político regional y nacional.

En la actualidad y 30 años después, el "Robo a Caldas" no solo se mantiene sino que se acentúa y se descompone mucho más. De las entrañas de la coalición yepobarquista han surgido otros caciques políticos que ha reforzado esta elite que mantiene el poder político. La familia Yepes y Luis Emilio Sierra por el conservatismo; Adriana Franco por el liberalismo; Mauricio Lizcano y Adriana Gutiérrez por el Uribismo, todos estructuran una misma clase política que se reparten las instituciones territoriales y presupuestos. (Corpocaldas, Licorera de Caldas, Territorial de Salud, ICBF, INPEC, Infimanizales, Inficaldas, etc). Del mismo modo han logrado configurar una maquinaria electoral que les permite controlar las 27 alcaldías de Caldas.

A través de prebendas, ofrecimiento de puestos y proyectos se ha logrado consolidar esta red clientelar que tiene cooptada las entidades públicas. El clientelismo y la corrupción que ha instaurado esta clase política se evidencia en los 15 alcaldes que en la actualidad enfrentan procesos penales y disciplinarios con la justicia.

Ningún representante y/o partido perteneciente a esta elite política ha estado al margen del paramilitarismo y el crimen selectivo como prácticas para sostenerse y fortalecerse en el poder local. Así lo evidencian: el asesinato del reconocido periodista Orlando Sierra (2002); la condena por paramilitarismo a los congresistas liberales Dixon Ferney Tapasco, Enrique Emilio Ángel y Juan Pablo Sánchez; los vínculos de alcaldes con el Frente Cacique Pipintá de las AUC como Jairo Llano, Orlando Ríos y Justo Capera, en las jurisdicciones de Villamaría, Pácora y La Dorada respectivamente; así como las investigaciones a Adriana Gutiérrez y Mauricio Lizcano

por sus vínculos con Ernesto Báez. Sumándose al clientelismo y la corrupción, el paramilitarismo y el crimen selectivo aparecen como rasgos inmanentes de la política institucional caldense.

A la vez que esta clase política restringe el campo político, corrompe las instituciones y se amanguala con criminales para sostenerse en el poder, ha puesto en marcha una serie de proyectos inviables para el departamento. Por un lado se advierten elefantes blancos o megaproyectos que en vez de cristalizarse, han aumentado la deuda del departamento, como son los casos de Aeropalestina y el Cable Aéreo de Manizales.

Aeropalestina o Aerocafé es un proyecto que se vendió hace 10 años como la mega obra que jalonaría el desarrollo de la región, y hoy, luego del derroche de más de $ 300 mil millones que han ido a parar al cartel de los contratos controlado por Luis Fernando Mejía y Francisco Cruz Prada y los caciques políticos, se anuncia descaradamente que para culminar el proyecto se requieren $ 1.4 billones de pesos. Por su parte el Cable Aéreo de Manizales se inauguró como la panacea al problema de transporte, pero cuatro años después, no ha resultado ser ni masivo ni sostenible, y por el contrario sigue generando pérdidas que debe asumir el pueblo manizaleño y caldense en su conjunto.

A estos elefantes blancos se les suman otro tipo de megaproyectos de tipo extractivista que ponen en riesgo a comunidades y el territorio. Además del proyecto de explotación minera en Marmato, se advierte la intensión de explotación minera en el Alto Oriente del departamento (Pensilvania y Samaná). En esta zona durante la última década se ha establecido una fuerte presencia militar, que ha incluido desplazamientos y ejecuciones extrajudiciales, facilitando la exploración y explotación de grandes compañías mineras. La Anglo Gold Ashanti AGA explora en Arboleda (Pensilvania), mientras que Gaia Energy busca Uranio en Berlin (Samaná). El Capital extranjero también se posiciona con la complicidad de quienes tienen en sus manos el control político del departamento en detrimento del interés de las comunidades y su territorio.

En menos de dos años dos gobernadores del departamento han sido suspendidos. Mario Aristizábal Muñoz (2012) por corrupción y Guido Echeverry Piedrahita (2013) por violar el régimen de inhabilidades. Con la destitución de Echeverry Piedrahita todos los caciques políticos se han reunido para "sugerir" el gobernador provisional al gobierno nacional, mientras se convocan a elecciones. Las cuales le costaran $7 mil millones al pueblo colombiano, y donde seguramente ganará el candidato de esta clase política descompuesta y corrupta, garantizando la continuidad del robo a Caldas y un orden político excluyente.

La permanencia de una clase política por más de tres décadas en el poder a partir de estrategias como el clientelismo, corrupción, caciquismo e incluso paramilitarismo; así como la inviabilidad de un departamento orientado al extractivismo, el endeudamiento externo y la incompetencia, son el resultado de un sistema político obsoleto y estancado que no permite la renovación política local y regional.

La denominada descentralización administrativa y la apertura del sistema político, inscritas en la Constitución Nacional del 1991, no han sido efectivas para renovar el sistema político y profundizar la democracia. El departamento de Caldas y su clase política, la cual se configuró desde la década de 1980 y se consolidó en

la décadas de 1990 y 2000, son la expresión más evidente de cómo la descentralización político administrativa de 1991 favoreció el mantenimiento y consolidación de elites políticas regionales. El establecimiento de entes territoriales para asegurar la descentralización decretada en 1991 no ha logrado ni la inclusión de las regiones, ni el desarrollo social y económico, ni mucho menos la defensa y soberanía de las comunidades sobre los territorios, sino que se han convertido en focos de corrupción.

En Caldas, como en cualquier otro lugar del país, se expresa de manera clara cómo el sistema político diseñado en la constitución de 1991 ha favorecido a quienes históricamente han sostenido el poder en el país. Todo se cambió para que el orden político se mantuviera intacto.

Esta situación evidencia la necesidad de reinventar el sistema político colombiano que garantice efectivamente la participación social en el diseño de políticas públicas desde las regiones y el territorio. La inclusión y autonomía de las comunidades para diseñar sus planes de desarrollo y de vida, son un aspecto fundamental para el empoderamiento social y popular que permita a su vez la renovación del sistema político colombiano desde las regiones.

Es sobre este diagnóstico del sistema político en las regiones que se enmarcan los planteamientos de la Delegación de Paz de las FARC-EP en La Habana, asociados con la participación política y expresada en las 10 propuestas mínimas para avanzar en un proceso de democratización real del Estado y la sociedad. Esas propuestas constituyen reformas iniciales y necesarias para ampliar el campo político y garantizar la reinvención del poder en beneficio del pueblo colombiano.

Este es solo una de las muchas razones históricas que fundamenta la lucha fariana. La construcción del sueño bolivariano es el deber del pueblo en aras de la patria grande y el socialismo

¡Desde Marquetalia hasta la victoria!

FARC - Ejército del Pueblo

Calles y montañas del eje cafetero

Frente Urbano y Rural Jacobo Arenas

PCCC

Antioquia

PUJANTE HACIA LA MISERIA Y LA DESIGUALDAD

Por: **Jimy Ríos**

Antioquia ocupa los primeros lugares en cuanto a participación en la producción nacional, y al mismo tiempo aporta buena parte de las cifras sobre desigualdad, concentración de la tierra, pobreza, desequilibrio regional y sobre el daño ambiental de la explotación minero energética. Las contradicciones y la injusticia son evidentes en varios sectores. La pujanza paisa termina siendo el correlato de la miseria del Pueblo.

En primer lugar, cuenta con grandes recursos hídricos, lo cual le favorece para ser uno de los departamentos de mayor generación de energía eléctrica en el país. El municipio de Medellín es propietario de las Empresas Públicas de Medellín, que es la segunda empresa más grande de Colombia después de ECOPETROL, y la primera en el sector de los servicios públicos, hoy reconocida como translatina. Sin embargo, los usuarios de EPM se movilizan con la consigna "O comemos o pagamos", para denunciar los altos costos de la energía que, junto con el desempleo y los bajos ingresos, tienen a miles de familias desconectadas del servicio.

En segundo lugar, la explotación de oro con la participación de multinacionales ubica el departamento en los primeros lugares de exportación del mineral en Colombia. Millones de dólares suman las ganancias de estas empresas mientras solo nos quedan ríos contaminados, suelos deteriorados y economías campesinas en crisis. Se les han entregado miles de hectáreas para el saqueo.

En tercer lugar, Antioquia tiene zonas totalmente militarizadas y tiene el mayor número de investigaciones por "falsos positivos" y por el uso del paramilitarismo en contra de las organizaciones sociales y como estrategia de control social y contrainsurgencia. El desplazamiento forzado, el despojo de tierras y los grandes proyectos minero- energéticos, han estado acompañados por una presencia masiva de militares y paramilitares en todas las subregiones antioqueñas.

En cuarto lugar, los usos del suelo reflejan mayoritariamente el uso ganadero. También ocupa los primeros lugares en número de hectáreas destinadas al sector pecuario. Aunque tiene un potencial importante en agricultura, Medellín y Antioquia no solo no usan su territorio en función de la soberanía alimentaria, sino que además tienen una alta participación en el número de personas que sufren hambre en Colombia.

Y en quinto lugar, para terminar esta breve

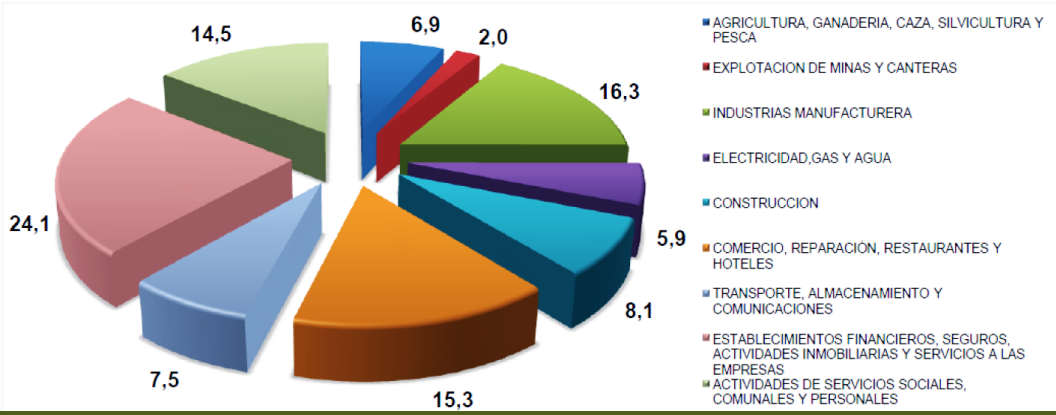

Participación por grandes ramas de actividad en Antioquia, año 2011

introducción, Medellín se caracteriza por las numerosas iniciativas de organizaciones comunitarias en procesos de participación en la planeación de la ciudad. Pero hay que decirlo, esa participación no se traduce en desarrollo y Buen Vivir. Por el contrario, la realidad social en los barrios populares no mejora y el hambre persiste.

1. ¿Energía para quién? "O comemos o pagamos"

Antioquia representa cerca del 30% en la generación de energía eléctrica en Colombia. Las EPM obtuvieron ganancias netas en 2012 por 1.7 billones de pesos (885 millones de dólares). Construye a sangre y fuego la hidroeléctrica más grande del país en Ituango. Tiene grandes negocios en Centro América y se proyecta para estar entre los 50 grupos más grandes de la Región.

Proyecciones estas que tienen como contexto el proyecto Conectando las Américas presentado por Colombia con protagonismo de EPM en la pasada Cumbre de las Américas en Cartagena el año pasado. Vimos a Hilary Clinton bastante entusiasmada con esto, y supuestamente preocupada por los millones de pobres que aún no tienen cobertura de energía eléctrica en la Patria Grande.

Sin embargo, por la experiencia de Medellín, sabemos que no es un problema de cobertura sino de capacidad para pagar por un derecho convertido en mercancía. El 55% de los usuarios de EPM tienen que pagar cuentas por más de 160 mil pesos mensuales, cuando buena parte de estos obtienen un salario mínimo o menos.

Por esta razón, el año 2012 terminó, según datos oficiales, con cerca de 14.000 suscriptores sin energía, la misma cifra para gas y más de 24 mil sin agua en un territorio que ve chorrear agua por donde se le mire. En los indicadores de EPM se utiliza el concepto de moroso para referirse a las personas que adeudan 2 y más cuentas, pero en la realidad popular se denuncia como desconectado de los servicios públicos, desconectado de los derechos.

Entiéndase que un suscriptor no es una persona sino una familia o varias desconectadas, lo cual quiere decir que estamos hablando de que en pleno siglo XXI y en la ciudad más innovadora del planeta, miles y miles de personas alumbran con velas y cocinan con leña. La inmensa mayoría de los desconectados se encuentran en los estratos 1, 2 y 3.

En Antioquia, como en toda Colombia, el agua bien puede ser gratuita. La deuda de estos morosos, de ser subsidiada, no pondría en riesgo la sostenibilidad financiera de las EPM.

2. Minería de oro.

En los últimos años, Antioquia ha sido el mayor productor y exportador de oro. Aquí se presenta la mayor concentración de proyectos de explotación por parte de multinacionales, las cuales tienen prácticamente copados todos los puntos cardinales de la cuna de Atanasio Girardot. Territorios estos amenazados por el deterioro ambiental, el desplazamiento de población, y el cambio autoritario de la vocación productiva.

En el caso del Bajo Cauca antioqueño, fuentes oficiales del Ministerio de Ambiente han confirmado las denuncias de la población, en el sentido de que sus ríos y quebradas son los de mayores niveles de contaminación por mercurio en toda Colombia. Hay que ver las transformaciones radicales en el paisaje regional, convertido hoy en verdaderos pantanos y cerros de tierra removida.

En el occidente encontramos la canadiense Gran Colombia Gold que reemplazó la tristemente recordada Frontino Gold Mines. La multinacional no ha tenido reparos para acabar con todo un pueblo como es el caso de Marmato, Caldas. La estadounidense Continental Gold se suma a la ambición sobre esta subregión.

En Urabá, las organizaciones indígenas han denunciado la estadounidense Muriel Mining Corporation.

Los municipios del suroeste, tradicionalmente agrícolas, han sido amenazados por las empresas Júpiter S.O.M. y la canadiense Caramanta Conde Mine.

Es reciente la expectativa generada “por la mina a cielo abierto más grande del país”, ubicada al oriente con el proyecto Gramalote en el municipio de San Roque. Éste proyecto hace parte de una alianza entre AngloGold Ashanti Colombia (51%) y B2GoldCorporation (49%). Hacia el nordeste también está la empresa Minatura Gold y Minesros S.A.

En éste resumen se da cuenta del mapa del saqueo de nuestros recursos naturales en Antioquia. Una geografía amenazada por la voracidad de la minería capitalista favorecida por decisiones gubernamentales por parte de funcionarios públicos que en muchas ocasiones terminan trabajando para estas empresas.

3. Tierras.

Antioquia suma 3.9 millones de hectáreas con usos diferentes de la tierra, según la Encuesta Nacional Agropecuaria 2011). Es ejemplo de la desproporción en ganadería pues tiene 2.8 para uso pecuario de las cuales 2.2 millones son de pastos. El departamento reportó el mayor inventario ganadero (pese que el Meta tiene casi el doble de suelo destinado a ese uso), la mayor producción de leche y el mayor inventario porcicola.

Solo tiene 267 mil hectáreas para uso agrícola, 737 mil de bosques y 89 mil en otros usos.

La subregión de Urabá es la mayor productora y la mayor exportadora de Banano con cerca de 35 mil hectáreas sembradas, de las 47 mil sembradas en Colombia. (Datos de AU-

GURA, pero son diferentes a los de la Encuesta Agropecuaria 2012). El sector no es ajeno a las dificultades que pasa la agricultura en general. Como tampoco sucede con el café: en Antioquia hay 90 mil familias que trabajan la caficultura y tiene un área de 131 mil hectáreas, ubicando al departamento entre los primeros lugares de producción cafetera.

En cuanto a la tenencia de la tierra, el Instituto Geográfico Agustín Codazzi (IGAC), con la participación de la Universidad de Antioquia publican la siguiente información en el Atlas de la distribución de la propiedad rural en Colombia (2012):

La propiedad privada continúa siendo la de mayor participación dentro del departamento. En 2005 el número de registros que se tenían daba cuenta de un total de 3'368.065 hectáreas distribuidas entre agentes privados, mientras en manos del estado reposaban 174.997 hectáreas. Al finalizar el periodo (2009), la cifra ascendió a 3'960.617 en el primer caso, 228.904 en el segundo y 868.169 en predios no agropecuarios, los cuales inicialmente sumaron 167.318. Los predios no agropecuarios, crecen en número de hectáreas 418% aproximadamente durante el periodo.

La investigación del IGAC con la U de A, concluye que la estructura de propiedad Antioqueña es predominantemente mediana con un número representativo de pequeños propietarios. Tanto en el año 2005 como en el 2009, los predios de tamaño medio (entre 20 y 200 hectáreas) fueron los que mayor proporción del territorio departamental, pasando de 1.576.505 hectáreas a 1.993.404. A estos, les siguen los predios de tamaño grande (más de 200 hectáreas) y la pequeña propiedad (menos de 20 hectáreas).

En términos porcentuales, durante el año 2009 la mediana propiedad ocupó el 50,33 por ciento del territorio catastral antioqueño frente a un 46,81 por ciento en 2005. Por su parte, la gran propiedad abarcó un 31,21 por ciento frente a un 36,48 por ciento en el mismo periodo mientras el área correspondiente a la pequeña propiedad se elevó de 6,99 por ciento a 7,66 en el año 2009.

En cuanto a los registros en el caso de la gran propiedad el 1,81 % de los registros de predios ocupaban el 31,2% del área en 2009 , mientras que la pequeña propiedad, micro y minifundios con un poco más del 80% de los registros ocupaban, en 2009 , un poco más del 18% del área catastral. En 2009 la mediana propiedad pasó a ocupar un 50% del área catastral con cerca del 16,2 % de los registros afianzándose así como una de las categorías de la tenencia más importante en Antioquia.

El área correspondiente a la gran propiedad (predios mayores a 200 hectáreas) aumenta un 0,61 % mientras que el número de sus propietarios lo hace a un ritmo de 32,68 %. El área de la mediana propiedad por su parte, se incrementa en 26,44 por ciento en tanto el número de propietarios lo hace a un ritmo de 33,77por ciento. En cuanto a los pequeños propietarios entre 2005 y 2009 se incrementan en 29,81, mientras que el área ocupada por estos aumentan en 29,88.

El GINI de tierras en el catastro administrado por el IGAC, pasa de 0,834 en 2005, a 0,832 en 2011 lo que denota cierta estabilidad en la alta concentración de la tierra en Antioquia. El valor tomado por el Gini en los tres casos (propietarios, UAF y predios), expresa una estructura de propiedad desigual enfocada en la mediana y gran propiedad en el territorio antioqueño.

Sobre el despojo, Chocó y Antioquia sumaron 1.852.561 hectáreas despojadas, siendo el Bajo Cauca una de las subregiones más afectadas,

la cual coincide con una de las zonas de consolidación del terror definidas por el Ministerio de Defensa y las FFMM. (CODHES 2010)

Si observamos el mapa de Distribución de la propiedad privada según categoría de tamaño en Antioquia, ofrecido por el IGAC en la investigación citada, encontramos que los municipios del Bajo Cauca, a saber, Taraza, Cáceres, Caucasia, Nechí, entre otros, presentan no solo los GINI más altos de concentración de tierras, sino que además se suma que sus rasgo más distintivo es el de la gran propiedad. Y para agregar otra variable más, correlacionada con la violencia, el desplazamiento y el despojo, en esta zona se producen más del 50% del oro en el departamento y tiene como su segunda gran actividad la ganadería.

Lo mismo podemos observar en la subregión del Magdalena Medio, incluyendo Puerto Berrio, Puerto Nare, Puerto Triunfo y Yondó. Subregión con números similares sobre concentración de la tierra y presencia de gran propiedad. Allí tuvo origen uno de los primeros mal llamados "procesos de pacificación" en complicidad entre una fuerte presencia militar y la barbarie paramilitar. Petróleo y ganado terminan siendo una maldición para sus pobladores.

Y para reseñar un caso más actual, no podemos dejar pasar a Ituango, que además de presentar cifras similares, allá se construye la que dicen será la mayor hidroeléctrica de Colombia. Desplazamiento de personas, desviación del río Cauca y cambios arbitrarios en los usos del suelo, son acompañados por un dispositivo militar desproporcionado en el Nudo de Paramillo. Prohibido olvidar las masacres que antecedieron toda esta situación actual.

4. Pobreza.

Hace poco nos encontramos con éste titular: "Comuna Popular es la más rezagada en calidad de vida". (El Colombiano, 4 de junio de 2013). Y nosotros nos preguntamos qué realmente se ha hecho en dirección a resolver los problemas de pobreza y desigualdad. Más allá de proyectos para mostrar tipo bibliotecas, metro cables y escaleras eléctricas, por muy importantes y vistosos que sean. Hay que mirar hacia adentro de las casas donde se siente el hambre.

Eso de las "comunas más rezagadas" no es problema nuevo y no debe causar sorpresa. Recordemos que el último estudio de la Escuela de Nutrición y Dietética de la Universidad de Antioquia (2012), reveló que el 60% de la población tiene hambre. Como muestra de la desigualdad, en el Poblado, comuna habitada en su mayoría por las élites, la inseguridad alimentaria es del 2%, mientras que en Manrique, una comuna habitada por sectores populares, alcanza el 80%.

Medellín Cómo Vamos en su Informe de Calidad de Vida de 2012, utiliza indicadores bien cuestionados, pero que en último término no pueden ocultar la espantosa desigualdad. Con base en el Indicador Multidimensional de Calidad de Vida (IMCV), de cero a cien, Popular obtuvo 32,9, el puntaje más bajo. Le siguieron Santa Cruz (35,9), Villa Hermosa (36,5), Manrique (36,8) y San Javier (38,3), distantes de El Poblado (76,6), el más alto. Ello refleja la desigualdad" concluye el informe. Conclusiones que se repiten todos los años.

Aprovechemos el informe para decir dos cosas más. En primer lugar, más allá de las cifras y los indicadores, los cuales hemos cuestionado en varias oportunidades, vale la pena que se

observe la realidad de miles de personas por lo menos en dos prácticas que nos generan indignación: el recorrido y las filas en la Plaza Minorista. i. Miles de personas recorren la ciudad literalmente pidiendo limosna como estrategia de sobrevivencia. Hay unos días definidos para el recorrido en el cual se ven personas caminando por determinadas zonas de la ciudad tocando puertas y colocando sus bolsas para recibir alguna ayuda. ii. En la Plaza Minorista, se realizan grandes filas aprovechando la buena voluntad y solidaridad de algunos comerciantes que donan productos de sobra y mala calidad para que estas personas accedan por lo menos a un mínimo que comer.

Y en segundo lugar, resulta por lo menos paradójico que son estas comunas, las que más participan en los procesos convocados por las administraciones locales, en una evidencia más de que la participación ciudadana ni el presupuesto participativo en las actuales normas, no es efectiva y no contribuye a mejorar condiciones de vida. En todas estas comunas donde se presenta la mayor pobreza se han realizado planes participativos de desarrollo. ¿Con qué resultados? Queda demostrada una vez más que la democracia participativa es una promesa incumplida y es una total falacia en Colombia.

¿Cuántos planes de desarrollo se han diseñado en Medellín? ¿Cuánto tiempo más vamos a discutir la planeación y no el desarrollo? ¿Cuántos planes locales (zonales y comunales) vamos a diseñar pensando que estamos participando en términos reales y no formales?

Para el caso de Antioquia, esta cuestión es ratificada por el 82% de los jefes de hogar quienes consideran que los ingresos o no alcanzan o solo alcanzan para cubrir los gastos mínimos, conclusión de la Encuesta de Calidad de Vida 2012 del DANE. En la zona rural asciende al 93%.

Nota: Antioquia no es ajena a la desindustrialización y al posicionamiento de las entidades financieras como las de mayor participación en el PIB departamental.

Departamento	PIB 2011pr Miles de millones	Participación 2011pr %	Departamento	PIB 2011pr Miles de millones	Participación 2011pr %
Total Nacional	**615.727**	100	Nariño	9.161	1,5
Bogotá	151.145	24,5	Risaralda	9.030	1,5
Antioquia	80.021	13,0	Cauca	8.704	1,4
Valle	59.118	9,6	Magdalena	8.198	1,3
Santander	45.204	7,3	La Guajira	7.968	1,3
Meta	33.365	5,4	Arauca	5.987	1,0
Cundinamarca	30.215	4,9	Sucre	4.540	0,7
Bolívar	24.732	4,0	Quindío	4.499	0,7
Atlántico	22.894	3,7	Chocó	3.576	0,6
Boyacá	17.084	2,8	Putumayo	3.383	0,5
Casanare	13.607	2,2	Caquetá	2.538	0,4
Tolima	13.542	2,2	San Andrés y Prov.	867	0,1
Cesar	13.130	2,1	Guaviare	518	0,1
Huila	11.477	1,9	Vichada	434	0,1
Córdoba	10.572	1,7	Amazonas	402	0,1
Norte Santander	10.198	1,7	Guainía	195	0,0
Caldas	9.274	1,5	Vaupés	149	0,0

Valor y participación porcentual del PIB nacional y departamental, 2011

PCCC

Otro laboratorio de mentiras

Por: **Partido Comunista Clandestino de Colombia Regional Antioquia**

En Colombia han hecho carrera ONGs y fundaciones que posan de analistas militares del conflicto social y armado. Son piezas de la cadena de producción en los laboratorios de mentiras y prestadoras de servicios en las operaciones sicológicas de las FFMM. No se dedican al análisis juicioso sobre esta realidad, ni a producir teoría social y política y mucho menos a escribir la otra historia de los acontecimientos. Cumplen un rol similar al de los medios de comunicación de la oligarquía reproduciendo propaganda de Estado.

Ahora hay un nuevo jugador en el despreciable mercado de la calumnia y la distorsión. Se lanza al estrellato la Fundación InSight Crime, que según versión oficial, "hace tres años analiza los fenómenos de delincuencia organizada en América" y tiene sede en Medellín y Washington. Éste aparato publicó un documento titulado "Las FARC, el proceso de paz y la posible criminalización de la guerrilla". De nuevo arremete con los globitos del narcotráfico, la criminalización, la incomunicación de los frentes con nuestra dirigencia, la fragmentación y las diferencias por las conversaciones con el gobierno. En particular, dispara con el "estudio de caso" del Bloque Iván Ríos.

Tomado de Internet

El informe corta y pega discursos emitidos en las campañas diseñadas en las salas de crisis del Ministerio de Defensa y de sus instructores, a saber, el Pentágono gringo, el MI6 inglés y el sionista Mossad. El tecnócrata de la defensa Juan Carlos Pinzón había dicho exactamente lo mismo, en una línea de continuidad desde 1964. A éste tipo de fundaciones no les pagan por realizar estudios como de manera pretenciosa llaman el documento. Son contratadas para que digan lo que las FFMM necesitan emitir. No hay diferencia con la escena ridícula del helicóptero sobrevolando con megáfonos promoviendo la deserción. Estos mercenarios de presencia virtual, son utilizados en términos de "voces autorizadas" dado su carácter "civil" y "académico". Ante la incredibilidad e ilegitimidad de la cual gozan los organismos castrenses y sus centros de inteligencia, los militares recurren a supuestos terceros para que opinen sobre la falsa situación de sus enemigos. En esa tarea, las fundaciones acuden a la parafernalia institucional y se adornan con métodos y técnicas propias de la investigación social.

En el citado documento se usa y abusa del lenguaje científico, planteando "escenarios" e "hipótesis" que nunca se convertirán en tesis. Utilizan palabras entre líneas cuyo propósito es la propaganda negativa y no el análisis serio. Escriben con el método Capulina: quizás, tal vez, de pronto, quién sabe, a lo mejor, al parecer, muchos dicen, algunos piensan. Nada preciso por que el fin último es sembrar la cizaña. No tienen prueba de nada y en cambio lo inventan todo. Su verdadero método es hacer el mandado.

PCCC

Qué decir de las fuentes. Las FFMM les entregan algunos insumos de sus informes de inteligencia tales como nombres, fotos, lugares y hechos que puedan acompañar la calumnia y aparecer con rigor investigativo. Por supuesto no les entregan todo porque la verdad no es publicable. La Fundación InSight Crime también cita las notas de prensa que a su vez son redactadas por el comandante de turno en el teatro de operaciones. Dicen que realizaron trabajo de campo durante 5 meses, suficientes para entender esta guerra contra el Pueblo. A su vez, los medios de la oligarquía citan a InSight Crime como fuente para la producción de "noticias", que no son más que notas de campaña contrainsurgente acomodadas a su amaño. Es decir, las mismas con los mismos.

En el texto nunca se citan versiones oficiales de las Fuerzas Armadas Revolucionarias de Colombia sobre los tópicos tratados. Retoma datos de su historia publicados por el mismo ejército de Manuel. Esa historia conocida ampliamente y parte importante de nuestra trayectoria de resistencia en armas. También difundida por los canales de la oralidad pero que además ha ocupado la mente y la pluma de verdaderos científicos y científicas. Qué diferente se ve la realidad del conflicto cuando se asume su indagación con seriedad.

Los objetivos no son diferentes a aquellos fracasados por décadas. Han invertido millones de dólares en la deslegitimación del Ejército del Pueblo sin resultados definitivos. Atacan la moral de la guerrillerada logrando el efecto contrario pues está se encuentra en alza. La militancia conoce de primera mano en qué momento estamos y la paz es uno de esos temas que más generan cohesión. Todos estos cuentos han sido desvirtuados por la realidad. Son hipótesis falseadas por la acción combativa y revolucionaria de las FARC.

La fragmentación es un escenario en el cual trabajan inútilmente con éste tipo de operaciones sicológicas. No es un escenario pensado con base en el análisis de probabilidades y la prospectiva. Es un objetivo, un deseo sobre el cual trabajan y en eso realizan esfuerzos como la publicación de éste tipo de panfletos.

Tampoco es gratuito que en esta campaña mediática, el documento se acompañe con otras voces autorizadas, sus pares ONGeros. En esta oportunidad, con Latin Intelligense Corporation (asesora del Departamento de Defensa de E.U.). Menos aun extraña que citen a Alfredo Rangel, director de esa ratonera llamada Seguridad y Democracia; éste personaje ha dedicado sus últimas columnas a despotricar sobre el proceso de paz. Ahora dolido, pues le quitaron algunos contratos en el Ministerio de Defensa sumado al hecho de que se encuentra en campaña electoral: en asocio con John Marulanda, otro analista prepago, adelantan el posicionamiento del candidato narco-general retirado y derrotado Oscar Naranjo.

Todo indica que la pista de aterrizaje de la Fundación InSight Crime en Colombia, fue la Fundación Ideas para la Paz. La FIP, creada por empresarios, es de reconocida trayectoria en el asesoramiento del régimen de terror. Entre otras funciones, hace parte del Comité energético que asesora a las empresas multinacionales en la estrategia de seguridad del saqueo capitalista de nuestros recursos naturales. Es pues, pieza clave en el sector de ONGeros dedicados a servir de caja de resonancia de los militares, y prestarle sus servicios al mejor estilo mercenario.

No deben estar contentas las ONGs criollas y los opinadores prepagos del régimen, pues les salió competencia. Además deben estar atacadas en su ego, ya que éste laboratorio se presenta con "el objetivo de elevar el nivel de investigación y análisis sobre el crimen organizado en América Latina y el Caribe… para ofrecer el panorama más completo y actualizado del crimen organizado en la región". Ya lo lograron con tres años leyendo prensa y 5 meses de trabajo de campo. Vinieron a darle cátedra de conflicto armado a los locales.

Los combatientes del Bloque Iván Ríos son dignos herederos de Manuel. Batallas de estatura épica se han realizado en ese triángulo de Antioquia, Chocó y Córdova. Es una de las regiones donde la oligarquía ha enviado un número importante de soldados. 10 Brigadas, más de 60 batallones y 6 Fuerzas de Tarea no han podido derrotar a éste Bloque. Para resistir a semejante dispositivo, se requiere compromiso popular, convicción revolucionaria y valor en el combate. Sumados a otro arsenal de valores y capacidades fundadas en las FARC, con las cuales el único escenario posible es la victoria.

¡HEMOS JURADO VENCER, Y VENCEREMOS!

TURQUIA

UNA NUEVA REVUELTA

Por: **Antonia Páez**

Recorro lentamente el parque Gezi. Son las 10 de la noche y el ambiente es tenso. Miles de personas se preparan para lo peor, una nueva arremetida de la policía. Todos tienen cascos, mascaras, gafas y la expectativa de que algo grave va a suceder.

Estambul es la capital de Turquía, uno de los países más grandes del mundo (puesto 37) con 70 millones de habitantes y ubicado entre dos continentes: Europa y Asia. Conocido históricamente como el primer lugar de asentamientos humanos del mundo y con uno de los imperios más fuertes durante 6 siglos: el Imperio Otomano.

Hoy, esta ciudad cuenta con centenares de personas en uno de sus parques más conocidos, Gezi, uno de los pocos que cuenta con zonas verdes en Estambul. Lo que comenzó con una protesta en contra de la construcción de un centro comercial en esa zona, se convirtió en un estallido de masas que lleva más de 2 semanas y se ha extendido por todo el país.

Revuelta popular que pone la lupa en las políticas socioeconómicas que el Ejecutivo viene desarrollando durante estos últimos años. El Gobierno de Erdogan, integrado por el Partido Justicia y Desarrollo (AKP), irrumpe en el poder en el año 2002 en un contexto de crisis económica (crisis financiera del 2001) donde acuerda un programa de medidas de claro corte neoliberal con el Fondo Monetario Internacional (FMI)que pasan por la privatización del sector público, reformas laborales y drásticos recortes sociales. Un año después de llegar al Gobierno, en 2003, se abre el camino a la privatización de la empre-

Anónimo

sa pública de telecomunicaciones y en el 2004, se ponen a la venta compañías de licor, fábricas de acero y Aerolíneas Turcas.

Desde entonces, se inicia un proceso que no tiene marcha atrás: En 2007, se da luz verde a la privatización de la compañía pública de tabacos de Turquía; para el 2008, es el turno de la red eléctrica, con la venta de dos compañías de distribución en Ankara y Sakarya-Kocaeli. Además, ese mismo año se anuncia la venta del banco de propiedad estatal Halkbank y la privatización del 15% de las acciones de Turk Telekom. En 2009, el Gobierno aprueba una legislación para otorgar el agua de los ríos, los lagos y los estanques a las corporaciones privadas. Esto significa que los recursos hídricos pueden transferirse a corporaciones, que hasta el momento sólo controlaban los servicios de distribución.

Desde entonces, no ha parado el paquete neoliberal. A través de la llamada "Administración de Privatizaciones" (OIB por sus siglas en turco), Erdogan busca tirar adelante un paquete que incluye el textil, la minería, el petróleo, la alimentación o el transporte marítimo, entre otros.En febrero de este mismo año,10.000 personas se manifiestan en el centro de Ankaraen rechazo a la reforma laboral del Gobierno, que entre las medidas, destacan la reducción del salario mínimo para los jóvenes, la posibilidad de traslado de los funcionarios y permite la contratación de empleados sin seguro social. Las directrices neoliberales aplicadas durante estos últimos años han generado un aumento de la desigualdad social en el país. Según la revista Forbes, en Estambul, capital financiera de Turquía, había un total de 35 multimillonarios en marzo de 2008 (en comparación con 25 en 2007),

situándose en el cuarto puesto en el mundo. Un informe para empresarios interesados en invertir en Turquía elaborado por el banco español Banesto asegura que "el país está marcado por la existencia de fuertes desigualdades de rentas". Muchos empleados en Turquía no cobran más del salario mínimo de unos 570 dólares y el ingreso per cápita es casi la mitad de los ingresos medios europeos.

Así se inaugura una nueva fase de contestación pero también de represión. La policía ha iniciado seguimientos, detenciones selectivas y el primer ministro ha amenazado con abrir procesos judiciales a abogados, médicos y comerciantes que hayan dado ayuda a los manifestantes. Sólo durante la semana pasada, 85 personas fueron detenidas de forma 'selectiva' en Estambul y en Ankara. Además, el Gobierno ha iniciado el estudio de unproyecto de ley para restringir y controlar el uso de las redes sociales, principalmente Facebook y Twitter.

Son las 12pm, la tensión sube, miles de camionetas de la policía rodean el parque. Entran fuertemente armados, nos desalojan con gases lacrimógenos, gas pimienta, porrazos. Los jóvenes tratan de resistir ante las diferentes acciones violentas. La gente grita: "Fuera Erdogan" y las pelotas de goma saltan por entre nuestras piernas. Hay que correr o los pelotazos te pueden quitar un ojo o lastimar una pierna o un brazo.

Sin el parque Gezi, que ya funcionaba como epicentro de contestación, no es raro que la gente encuentre nuevas formas de protesta. No obstante, las formas de represión que el Gobierno empieza a implementar son viejas conocidas que encuentran cabida gracias a la ambigua Ley Antiterrorista y al estricto Código Penal de Turquía. En muchos sentidos, la vida en Estambul ha vuelto a la normalidad, pero las dos semanas de protestas han marcado una ruptura cuyas consecuencias ahora empezamos a ver.

RESISTENCIA

Revista de los Bloques Iván Ríos y Martín Caballero de las FARC-EP

Mayo-Julio de 2013